تقرير الرصد اليومي لأخبار القطاع الصحي في الصحافة المحلية

Daily Media Monitering Report for Helth Industry

اليوم : الخميس

التاريخ: 8 أكتوبر 2020

ولي العهد: ٧٧٠٠ متطوع ومتطوعة لأجل الإنسانية.. نفتخر بكم

أشاد صاحب السمو الملكي الأمير سلمان بن حمد آل خليفة ولي العهد نائب القائد الأعلى النائب الأول لرئيس مجلس الوزراء بإنجاز البحرين باكتمال الأعداد الإضافية للتجارب السريرية الثالثة البالغة ١٧٠٠ ووصول إجمالي المتطوعين إلى «٧٧٠٠» معربا سموه عن فخره بهذا الإنجاز.

وكتب سموه في حساب «أخبار سمو ولي العهد» على موقع التواصل الاجتماعي «تويتر»: «٧٧٠٠ متطوع ومتطوعة لأجل الإنسانية.. نفتخر بكم.. نلتزم للبحرين».

البحرين تحقق إنجازا جديدا باكتمال الأعداد الإضافية للتجارب السريرية للقاح كورونا

قالت فائقة بنت سعيد الصالح وزيرة الصحة إن مملكة البحرين حققت إنجازًا جديدًا بالانتهاء من استكمال المرحلة المقررة لزيادة أعداد التجارب السريرية للقاح فيروس كورونا في البحرين بنحو ١٧٠٠ لقاح إضافي، مثنية على الجهود الوطنية لفريق البحرين بقيادة صاحب السمو الملكي الأمير سلمان بن حمد آل خليفة ولي العهد نائب القائد الأعلى النائب الأول لرئيس مجلس الوزراء.

وأشادت الوزيرة بدور المتطوعين خلال الأسبوعين الماضيين في التجارب السريرية للمرحلة الثالثة من اللقاح المحتمل والمدرج تحت مظلة منظمة الصحة العالمية لفيروس كورونا (كوفيد ١٩).

وأكدت أن البحرين فخورة بأبنائها الذين بادروا بالتطوع من أجل الإنسانية، ضاربين بذلك أروع الأمثلة في العطاء، وكانوا جزءًا من الجهود العالمية في معركة القضاء على جائحة كورونا، وذلك بمشاركتهم في المرحلة الثالثة من التجارب السريرية المعنية باختبار اللقاح المعطل سريريًا لضمان فعاليته، مبينة أن المتطوعين بالتجارب السريرية في المرحلة الثالثة يتوجب عليهم استكمال الجرعات من اللقاح وتلقي الجرعة الثانية بعد ٣ أسابيع من الجرعة الأولى، وستتم متابعتهم من قبل الفريق الطبي لمدة ١٢ شهرًا. وأشارت الصالح إلى تطلعها أن تتكلل جهود القائمين على هذه التجارب السريرية بالنجاح والوصول إلى نتائج مرضية لأجل الإنسانية بحسب ما هو مرجو منها، وأعربت الوزيرة عن شكرها لدولة الإمارات العربية المتحدة الشقيقة لتعاونها مع المملكة في هذه التجارب السريرية.

الجدير بالذكر أنه قد تمت زيادة أعداد المشاركين في التجارب السريرية من قبل القائمين على التجارب السريرية للمرحلة الثالثة للقاح بنحو ١٧٠٠ لقاح إضافي، إذ جاءت هذه الزيادة نظير ما شهده القائمون على التجارب من مهنية وكفاءة الفريق الطبي وكافة الكوادر الطبية والطواقم التمريضية في مملكة البحرين من خلال إدارة المرحلة الثالثة للتجارب السريرية في مملكة البحرين والتعامل مع المتطوعين بها، إلى جانب الاقبال المتزايد من الراغبين في التطوع بعد الوصول إلى العدد المطلوب الـ٦٠٠٠ متطوع.

يذكر أن مملكة البحرين قد أعلنت مشاركتها في المرحلة الثالثة من التجارب السريرية في أغسطس الماضي، واليوم بكل فخر تكللت الجهود ببلوغ ٧٧٠٠ مشارك ضمن المرحلة الثالثة لتعلن الوصول إلى الهدف المنشود.

محمد بن مبارك ينوه بجهود الشيخة مي لإبراز حضارة البحرين

استقبل سمو الشيخ محمد بن مبارك آل خليفة نائب رئيس مجلس الوزراء بمكتبه بقصر القضيبية الشيخة مي بنت محمد آل خليفة رئيسة هيئة البحرين للثقافة والآثار، التي أبلغت سموه عن احتفال الهيئة بيوم السياحة العالمي عبر إطلاق مشروع «صنع في البحرين»، وهي مبادرة مبتكرة جديدة تهدف إلى إعادة تصوير الهوية البصرية والوظيفية للحرف اليدوية والصناعات التقليدية، كي تكون تعبيرًا حضاريًا ممتدًا يعكس الهوية الثقافية لمملكة البحرين، مؤكدةً ان هذا المشروع يعزز الحرف التقليدية كرافد للتنمية المستدامة إذ تؤكد الهيئة عبر هذا المشروع التزامها بالثقافة وسيلة لتعزيز هوية البحرين الحضارية وتاريخها العريق، من أجل صناعة فرص تنموية واعدة.

وأعرب سمو الشيخ محمد بن مبارك آل خليفة عن شكره وتقديره للشيخة مي بنت محمد آل خليفة على ما تقوم به والهيئة من أعمال وأنشطة لإبراز تاريخ وحضارة البحرين على الصعيدين المحلي والعالمي ولإهدائها سموه منتجا من الفخار من مشروع تطوير صناعة الفخار الذي ترعاه الهيئة.

من جانبها عبرت الشيخة مي بنت محمد آل خليفة عن بالغ شكرها وتقديرها لسمو الشيخ محمد بن مبارك آل خليفة لمساندته ودعمه المستمر للهيئة في مختلف المجالات.

وزير الداخلية يشيد بالدور البحثي للمعهد الدولي للدراسات

استقبل الفريق أول الشيخ راشد بن عبدالله آل خليفة وزير الداخلية، أمس، الفريق ركن متقاعد السير توم بيكيت المدير التنفيذي للمعهد الدولي للدراسات الاستراتيجية في الشرق الأوسط، بحضور الفريق طارق بن حسن الحسن رئيس الأمن العام.

وفي بداية اللقاء رحب الوزير بالسير بيكيت، مشيدًا بالمستوى المتطور الذي وصل إليه المعهد الدولي للدراسات الاستراتيجية في مجال الأبحاث والدراسات ودوره المتميز في تنظيم المؤتمرات الدولية ذات الأبعاد الاستراتيجية، كما اطلع على برنامج عمل المعهد للفترة القادمة، مؤكدا حرص الوزارة على تطوير التعاون المشترك بما يحقق الأهداف المرجوة.

من جهته، أعرب السير توماس بيكيت عن شكره وتقديره لوزير الداخلية لما يوليه من دعم ومساندة لمؤسسات الدراسات والبحوث، وتشجيعه لها على مواصلة دورها العلمي والثقافي.

وتم خلال اللقاء بحث أوجه التعاون وسبل تطويرها، بالإضافة إلى عدد من الموضوعات ذات الاهتمام المشترك.

محافظ الجنوبية يلتقي عددا من أعضاء جمعية رعاية الوالدين وعددا من رواد العمل التطوعي

التقى سمو الشيخ خليفة بن علي بن خليفة آل خليفة محافظ المحافظة الجنوبية الرئيس الفخري لجمعية البحرين لرعاية الوالدين، عددا من أعضاء جمعية البحرين لرعاية الوالدين وعددا من رواد العمل التطوعي وذلك في إطار إطلاق جائزة سموه للعمل الخيري «وفاء لأهل العطاء» بنسختها (السادسة) لسنة ٢٠٢٠ وللعام الحادي عشر على التوالي.

في مستهل اللقاء أشاد سمو الشيخ خليفة بن علي بن خليفة آل خليفة بالمسيرة الحافلة بالعطاء التي تشهدها مملكة البحرين في العمل الخيري والتطوعي الرائد، وذلك بقيادة ودعم حضرة صاحب الجلالة الملك حمد بن عيسى آل خليفة عاهل البلاد المفدى، وبدور الحكومة برئاسة صاحب السمو الملكي الوالد الأمير خليفة بن سلمان آل خليفة رئيس الوزراء، ومؤازرة صاحب السمو الملكي الأمير سلمان بن حمد آل خليفة ولي العهد نائب القائد الأعلى النائب الأول لرئيس مجلس الوزراء.

كما أكد سمو محافظ المحافظة الجنوبية الرئيس الفخري لجمعية البحرين لرعاية الوالدين، أن مملكة البحرين قدمت أنموذجًا مُشرفًا في صور العطاء والتواصل والتآخم في العمل الإنساني من خلال الإسهامات الجبيلة والعطاءات المبذولة في المجالات الخيرية والوطنية البارزة متمثلة في الكوادر الطبية والتطوعية والاجتماعية التي سطرت أروع الأمثلة في التطوع والعطاء.

وأوضح سموه أن جائزة سموه للعمل الخيري تحت عنوان «وفاء لأهل العطاء» خصصت هذا العام لتكوكبة من الجهات والكوادر التي أسهمت في عطائها الخيري والإنساني خلال فترة مكافحة جائحة كورونا (كوفيد-١٩)، الأمر الذي يعزز من مكانة المواطن البحريني وثقافته المثمر ليعكس الرسالة الإنسانية والمسؤولية المجتمعية وبناء الصورة النموذجية للعمل الخيري في المملكة.

وسيقام الحفل الافتراضي للجائزة في تاريخ ٢٨ من أكتوبر الجاري، عبر تقنية الاتصال المرئي.

وقال سموه إن هذه الجائزة تركت بصمة واضحة لما لاقته من أصداء واسعة على مختلف الأصعدة العربية والإقليمية من خلال تكريم رموز العطاء من مختلف دول الوطن العربي والمختصة بالعمل التطوعي في كافة المجالات سواء للمؤسسات أو الأشخاص.

من جانبه عبر أحمد البنا رئيس جمعية البحرين لرعاية الوالدين عن شكره وامتنانه على الرعاية الكريمة التي يقدمها سمو الشيخ خليفة بن علي بن خليفة آل خليفة لرعاية سموه في مختلف مجالات العمل الخيري والاجتماعي والإنساني ورعاية كبار السن، مبينا أن جائزة سموه لهذا العام تجسد هذا الاهتمام والرعاية، والتي تصب في تفعيل عجلة العمل التطوعي والخيري وتمكينه من الانطلاق بأهداف جديدة تصب في مخرجات التنمية البشرية والمجتمعية للوطن العزيز.

بدوره أعرب حسن إبراهيم كمال عضو جائزة سمو الشيخ خليفة بن علي آل خليفة «الوفاء لأهل العطاء»، عن شكره وتقديره لسمو محافظ المحافظة الجنوبية، على رعايته اللا محدودة في دعم العمل الخيري في مملكة البحرين، بالإضافة إلى ما يقدمه سموه للجانب الخيري والتطوعي في هذه الجائزة حيث كرمت هذه الجائزة العديد من الشخصيات البارزة في الوطن العربي المعروفة بأعمالها في مجال العمل التطوعي والاجتماعي والتي تجسد الصورة النموذجية للعمل الخيري في مملكة البحرين.

في ختام اللقاء، أشاد الحضور بالدور الذي يقوم به سمو الشيخ خليفة بن علي بن خليفة في دعم المبادرات الخيرية والإنسانية في شتى الميادين؛ لما لها من انعكاسات إيجابية على المجتمع.

«ملتقى صعوبات التعلم الافتراضي» بالشارقة اليوم

○ أمجد أبو لوم.

بتنظيم من مركز الشارقة لصعوبات التعلم ورعاية وزارة التربية والتعليم بدولة الإمارات العربية المتحدة تشارك البحرين في ملتقى صعوبات التعلم الافتراضي الأول تحت شعار (نلتقي ونرتقي بهم) الذي تستضيفه الشارقة اليوم الثامن من أكتوبر.

يشارك في الملتقى خبراء ومختصون من داخل وخارج دولة الإمارات بهدف عرض الخبرات العربية وغيرها من المواضيع التخصصية والتي تستهدف الأخصائيين والتربويين والعاملين في مجال التعليم بالإضافة إلى طلبة ذوي صعوبات التعلم وأولياء أمورهم.

من البحرين، يشارك عضو هيئة التدريس بجامعة البحرين الدكتور أمجد أبو لوم، ممثلا عن الجامعة، بورقة تحت عنوان «أهمية التكنولوجيا في تعليم ذوي صعوبات التعلم».

مستشار الملك للشؤون الدبلوماسية يستقبل حمد العامر

استقبل الشيخ خالد بن أحمد بن محمد آل خليفة مستشار جلالة الملك للشؤون الدبلوماسية، بمكتبه بقصر القضيبية امس، حمد أحمد العامر السفير السابق والباحث في الشؤون الإقليمية ومجلس التعاون.

وخلال اللقاء رحب الشيخ خالد بن أحمد بن محمد آل خليفة بالسيد حمد أحمد العامر، مشيدًا بجهوده الوطنية ومسيرته الدبلوماسية المتميزة طوال عمله سنوات عديدة بوزارة الخارجية، مؤكدًا أنه كان نموذجًا للإخلاص والتفاني في العمل من أجل تعزيز مصالح الوطن في كل المجالات ومختلف المحافل الدولية، معربًا عن اعتزازه بما يقوم به من دور مهم في التوعية بالقضايا الخليجية والعربية عبر ما يطرحه من تحليلات متميزة ودراسات رصينة ومؤلفات هادفة تعكس ما لديه من خبرات كبيرة وثرية، متمنيا له دوام التوفيق والسداد.

من جانبه، أعرب السيد حمد أحمد العامر عن خالص اعتزازه وامتنانه للدعم المتواصل الذي يحظى به من قبل الشيخ خالد بن أحمد بن محمد آل خليفة، مؤكدًا أن هذا الدعم يدفعه دائما إلى مواصلة العمل والعطاء.

خلال مشاركة نظرائه الخليجيين

وزير العمل يؤكد دعم المملكة لجهود تعزيز العمل الخليجي ما بعد الجائحة

شارك وزير العمل والتنمية الاجتماعية جميل بن محمد علي حميدان في أعمال الاجتماع السادس للجنة وزراء العمل بدول مجلس التعاون لدول الخليج العربية، الذي عقد امس الأربعاء عبر تقنية الاتصال المرئي، برئاسة وزير الموارد البشرية والتوطين بدولة الامارات العربية المتحدة الشقيقة، رئيس الدورة الحالية السيد ناصر بن ثاني الهاملي.

وتم خلال الاجتماع بحث العديد من القضايا المشتركة، خاصة في مجال توفير فرص العمل لمواطني دول مجلس التعاون، وتسهيل إجراءات انتقالهم بين دول المجلس لغرض العمل، وتحقيق المساواة في المعاملة بين أبناء المجلس العاملين في غير بلدانهم. كما تم استعراض الإجراءات التي تحققت في هذا المجال لتطبيق توجيهات قادة دول المجلس في هذا الإطار.

وتطرق الاجتماع إلى رؤية المجلس بشأن تعزيز العمل المشترك لمرحلة ما بعد جائحة فيروس كورونا (كوفيد-١٩)، بما فيها التوجهات المشتركة في مجال تعزيز تنظيم أسواق العمل، وإعادة رسم سياسات التعليم والتدريب بما يمكن دول المجلس من توفير الكفاءات الوطنية لإدماجهم في سوق العمل إلى جانب تطوير منظومة التشريعات العمالية وبرامج خلق فرص العمل وتوظيف المواطنين.

وفي كلمة له خلال الاجتماع، أكد الوزير حميدان حرص مملكة البحرين على دعم العمل الخليجي المشترك، مستعرضًا كافة الخطوات التي اتخذتها المملكة في مجال تنفيذ القرارات الصادرة عن المجلس الأعلى لمجلس التعاون في مجال مساواة مواطني دول المجلس العاملين في البحرين في القطاعين العام والخاص، مشيرًا إلى مساندة المملكة لجهود تعزيز العمل الخليجي لمرحلة ما بعد الجائحة.

كما استعرض الوزير حميدان المبادرات التي قامت بها مملكة البحرين للتصدي لتداعيات جائحة كورونا (كوفيد-١٩) عبر العديد من الإجراءات والمبادرات للحد من انتشار الفيروس، موضحًا الآثار الإيجابية لهذه المبادرات على حفظ استقرار سوق العمل وحماية القوى العاملة، متطرقًا إلى ما قامت به الحكومة من تدابير، وفي مقدمتها التكفل بسداد ودعم أجور العاملين المواطنين في القطاع الأهلي خلال الفترة من أبريل حتى نهاية العام الجاري، إلى جانب الدور الإيجابي لصندوق التأمين ضد التعطل الذي أسهم في دعم الجهود الحكومية للتخفيف من آثار هذه الجائحة وأسهم في الحفاظ على استقرار العمالة الوطنية في سوق العمل، فضلاً عن المبادرات الخاصة بدعم المؤسسات والشركات في القطاع الخاص.

ومن جانب آخر اطلع وزراء العمل بدول المجلس على نتائج أعمال فريق التوظيف التابع لمجموعة العشرين، حيث أشادت اللجنة بكافة الجهود التي بذلتها المملكة العربية السعودية خلال ترؤسها أعمال المجموعة، مثنية على كافة المخرجات والتوصيات الداعمة لجهود وبرامج وزارات العمل في دول المجلس.

وأكد وزير العمل والتنمية الاجتماعية أهمية تبادل التجارب الناجحة بين دول مجلس التعاون للارتقاء بسياسات وأنظمة أسواق العمل الخليجية، فضلاً عن تنسيق المواقف بين الدول الأعضاء في المحافل العمالية العربية والدولية، خاصة فيما يتعلق بإبراز الجهود التي قامت بها في مجال حماية القوى العاملة خلال جائحة كورونا (كوفيد-١٩) إلى جانب الالتزام بتطبيق معايير العمل الدولية ذات الصلة.

ترشيح جائزة ناصر بن حمد العالمية للإبداع الشبابي للمشاركة في إكسبو دبي

ترأست السيدة سارة إسحاق القائم بأعمال الوكيل المساعد للدعم والمبادرات بوزارة شؤون الشباب والرياضة الاجتماع السابع والثلاثين للجنة الفنية الشبابية بدول مجلس التعاون لدول الخليج العربية وذلك عبر تقنية الاتصال المرئي، بمشاركة ممثلي الدول الأعضاء في المجال الشبابي.

وفي بداية اللقاء رحبت سارة إسحاق بأعضاء اللجنة الفنية مشيدة بدورهم وجهودهم في ترجمة رؤى وأفكار وزراء الشباب والرياضة بدول المجلس في تحقيق أقصى درجات التكامل في العمل الخليجي المشترك للارتقاء بالقطاعات الشبابية وتهيئة كل الظروف المثالية لإبراز إنجازات الشباب في مختلف المحافل.

بعدها ناقش المجتمعون البنود المدرجة على جدول اعمال الاجتماع حيث تم خلال الاجتماع مناقشة البرامج المقترحة للمشاركة في معرض اكسبو ٢٠٢١م الذي سيقام في دبي بدولة الامارات العربية المتحدة، من ضمنها جائزة ناصر بن حمد العالمية للإبداع الشبابي وذلك للمشاركة في المعرض باعتبارها من المبادرات المتميزة على المستوى العالمي ولها تأثير كبير وواضح على تطوير مهارات وقدرات شباب المنطقة والعالم.

كما تم خلال الاجتماع مناقشة الموازنة الخاصة بالأنشطة والبرامج المشتركة، وآلية العمل التنفيذية لورش العمل، والإطار التنفيذي لدبلوم العمل الشبابي، وآلية تنفيذ البرامج والأنشطة وإمكانية تنفيذها عن بعد ومناقشة مدى إمكانية تنفيذ خطة عمل اللجنة الفنية الشبابية لعام ٢٠٢١، بالإضافة الى خطة العمل التنفيذية التي خرجت بها ورش عمل الشباب والتوصيات الخاصة بها، كما خرج الاجتماع بعدد من التوصيات تدعم العمل الشبابي الخليجي المشترك.

الفريق الوطني للتصدي لفيروس الكورونا يعلن:

أنهينا أول أسبوعين من حملة «نلتزم للبحرين» بانخفاض نسبي في الإصابات

كوادر الصفوف الأمامية ستكون لهم الأولوية مع إقرار أي لقاح

كتبت فاطمة علي:

شدد الفريق الوطني الطبي للتصدي لفيروس كورونا (كوفيد-١٩) على أهمية الابتعاد عن أي تجمعات وتجنب إحياء جميع المناسبات أو إقامتها في المنازل لكونها أحد اهم اسباب زيادة الحالات وهو ما تم رصده خلال شهر سبتمبر الماضي الذي شهد أعلى معدل إصابة منذ بداية الجائحة بتسجيل أكثر من ٥ آلاف إصابة، مؤكدا أن البحرين أنهت اول أسبوعين من حملة «نلتزم للبحرين» بانخفاض نسبي في الإصابات مع التأكيد على تشديد الإجراءات القانونية حيال المخالفين. ونوه أعضاء الفريق خلال المؤتمر الصحفي الذي عقده ظهر أمس في مركز ولي العهد للبحوث الطبية والتدريب بالمستشفى العسكري للحديث عن آخر مستجدات فيروس كورونا إلى أن مملكة البحرين تمكنت من فحص الأعداد الحقيقية للمصابين من خلال إجراء أكثر من مليون ونصف المليون فحص، مشيرين إلى أن المملكة تتصدر دول العالم في معدل إجراء الفحص مقارنة بعدد سكانها، كما أن الهدف من الفحوصات ليس شمولها جميع السكان لكونه أمرا غير عملي. وقال أعضاء الفريق إن الشركة المسؤولة عن التجارب السريرية للقاح بدأت فعليا في تحليل النتائج الأولية للمتطوعين وسيتم إعلانها قريبا، مشيرين إلى أن مدة المناعة بعد اللقاح تعتمد على حجم المضادات التي سوف يولدها والتي تمد الجسم بمناعة مدتها في الغالب بين سنة وسنتين، لافتين إلى أن لكل لقاح خاصية في فعاليته.

وقال إن الفريق الوطني عقد عدة اجتماعات لبحث الفئات التي سيكون لها الأولوية في الحصول على اللقاح حين توافره، وخلص إلى أنها ستكون لجميع الكوادر العاملة في الصفوف الأمامية لمواجهة الفيروس ورجال الشرطة والجيش لكونهم الأكثر تضررا من الجائحة إضافة إلى الأفراد الأكثر عرضة لمضاعفات الإصابة بالفيروس.

وأكد الدكتور وليد المانع وكيل وزارة الصحة عضو الفريق الوطني الطبي للتصدي لفيروس كورونا (كوفيد-١٩) أهمية مواصلة الالتزام للبحرين مدة أسبوعين إضافيين وذلك حتى الرابع عشر من شهر أكتوبر الجاري، مع وجوب الابتعاد عن التجمعات في مختلف المناسبات للحد من انتشار الفيروس، مفيدا بالقول: «أنهينا أول أسبوعين حتى الأول من أكتوبر من حملة نلتزم للبحرين بتحسن مشهود دللت عليه النتائج بتناقص الأعداد نسبيًا، ويعود ذلك إلى التزام الجميع بالإجراءات الاحترازية والتدابير الوقائية.

ودعا المانع إلى مواصلة الالتزام بلبس الكمامات خارج المنزل في كل الأوقات، وعدم الخروج إلا للضرورات المعيشية مع مراعاة معايير التباعد الاجتماعي، وكذلك الحد من التواصل الاجتماعي بعد العودة من مقرات العمل خارج الأسرة الواحدة في المنزل والمحيط الاجتماعي في النطاق المعتاد والمحدود، مع التقيد بكافة الإجراءات الاحترازية والتعليمات الصادرة من الجهات المعنية، منوها إلى أنه من الضروري وضع مصلحة الوطن فوق كل اعتبار بما يسهم في دعم الجهود المبذولة من كافة أبناء البحرين عبر الالتزام، فالمسؤولية الوطنية تحتم على الجميع التحلي بالمسؤولية وعدم مخالفة التعليمات الهادفة إلى التصدي لفيروس كورونا؛ فصحة وسلامة الجميع أولوية لا يُسمح بالتهاون فيها في كل الظروف، مشيرًا إلى أن هناك عددًا من الإجراءات القانونية التي سيتم اتخاذها مع المخالفين للتعليمات الصادرة عن الفريق الوطني الطبي والجهات المعنية.

واستعرض المانع المعدل الشهري للحالات القائمة منذ بدء الجائحة، حيث أوضح أن معدل الحالات القائمة الشهري بلغ في مارس الماضي ١٢٦ حالة، وازداد ليصل إلى ٣٣٥٦ في مايو ليرتفع بعدها في يونيو إلى ٥٢٧٢ تزامنا مع عيد الفطر وما رافقه من تراخ في الالتزام بالتدابير الوقائية والإجراءات الاحترازية، مبينا أن المعدل الشهري للحالات القائمة في يوليو شهد انخفاضا ليبلغ ٤١٠٦ حالات، واستمر في انخفاضه في أغسطس ليصل إلى ٣١٠٩ حالات قائمة، ومع التهاون مجددًا في الالتزام بالإجراءات الاحترازية والتعليمات الصادرة، ارتفعت الحالات بشكل قياسي في سبتمبر لتبلغ ٥٧١٥ حالة قائمة، وذلك بعد موسم عاشوراء مباشرة، مؤكدًا أن الزيادة بالحالات القائمة مرتبطة بالمناسبات والتجمعات التي تصاحبها.

وأعرب المانع عن تطلعه إلى ألا نشهد ارتفاعًا في الحالات القائمة مجددًا في الفترة المقبلة حفاظًا على صحة وسلامة الجميع، مجددًا الدعوة إلى الالتزام من أجل البحرين عبر المشاركة الواعية في كافة الإجراءات الاحترازية لمواصلة البناء على ما تحقق في جهود التصدي للفيروس، وذلك بالتزام الجميع خلال هذه المرحلة.

واستعرض المانع إجمالي أعداد الإشغال في مراكز العزل والعلاج، حيث أوضح أن الطاقة الاستيعابية لمراكز العزل والعلاج تبلغ ٧٦٤٢ سريرًا، يبلغ الإشغال منها ١١٣٧ سريرًا بنسبة تبلغ ١٤٫٩٪ من الطاقة الاستيعابية، في حين تبلغ نسبة المتعافين ٩٣٫٤٪ من إجمالي الحالات القائمة، ونسبة الوفيات ٠٫٣٦٪ من الحالات القائمة. كما أن ٣٤٧١ من الحالات القائمة تم تطبيق العزل الصحي المنزلي الاختياري عليها لعدم ظهور الأعراض عليها وتطابقها مع الشروط المحددة لهذا النوع من العزل.

من جانبه قال المقدم طبيب مناف القحطاني استشاري الأمراض المعدية بالمستشفى العسكري وعضو الفريق الوطني الطبي للتصدي لفيروس كورونا إنه بعد النجاح الذي حققته مملكة البحرين بإنهائها المرحلة الثالثة من التجارب السريرية بمشاركة ٦٠٠٠ متطوع في ٦ أسابيع، نفخر اليوم بوصولنا إلى أكثر من ١٦٠٠ متطوع إضافي بعد زيادة حجم التجارب السريرية في البحرين بناءً على رغبة القائمين عليها. وأوضح القحطاني أنه بالوصول إلى ٧٦٠٠ متطوع يكون العدد المتبقي قد شارف على الاكتمال ما يعكس الحس المسؤول من قبل المتطوعين من مواطنين ومقيمين في مملكة البحرين.

وجدد القحطاني الدعوة لمن يرغب في التطوع من أجل الإنسانية إلى انتهاز الفرصة والمبادرة بالتوجه مباشرة إلى مركز التجارب السريرية بأرض المعارض والمؤتمرات، القاعة ٤، وذلك من الساعة ٨ صباحًا إلى ٨ مساءً يوميًا، مؤكدًا أن المتابعة مستمرة لكافة المتطوعين من قبل الفريق الطبي وستمتد ١٢ شهرًا من تاريخ أول جرعة. وفي السياق ذاته، دعا القحطاني المتعافين إلى التبرع ببلازما النقاهة، وذلك للمساهمة في علاج الحالات القائمة بفيروس كورونا.

وأكد القحطاني أن كل الجهود المبذولة والتكاتف المجتمعي يتطلب تجديدًا للعزم من قبل الجميع لمواصلة تنفيذ الخطط الموضوعة للتصدي للفيروس، منوهًا إلى أهمية الالتزام من أجل البحرين بكافة الإجراءات الاحترازية والتعليمات الصادرة، ووجوب الابتعاد عن التجمعات في المناسبات وتجنبها لكونها أحد أسباب زيادة الحالات، إضافة إلى ضرورة الابتعاد عن إقامة المناسبات في المنازل باختلافها خلال هذه المرحلة حتى ١٤ أكتوبر الجاري، وتجنب التجمعات العائلية والالتزام بمحيط الأسرة الواحدة فقط.

من جانبها أكدت الدكتورة جميلة السلمان استشارية الأمراض المعدية والأمراض الباطنية بمجمع السلمانية الطبي عضو الفريق الوطني في ردها على سؤال لـ«أخبار الخليج» أن النساء الحوامل أكثر عرضة للإصابة بالفيروسات في العموم، أما بالنسبة لفيروس كورونا فقد تبين أن العوامل الكامنة تزيد من حدة الأعراض لديهن حيث اكدت الدراسات أن نسب إصابتهن بالفيروس تتراوح ما بين ٧٪ و١٤٪ من إجمالي الإصابات بمتوسط ١٠٪، موضحة أن الأعراض لدى الحوامل في مملكة البحرين بدأت أقل شدة مقارنة بغيرهن كما ان أغلبهن لا يتعرضن لأي اعراض، لكنها أكدت أهمية تحديد سبب الأعراض وارتباطها بكورونا لتحديد الحاجة إلى إدخالها المستشفى من عدمه.

وأشارت إلى أن المضاعفات التي يمكن أن تشعر بها المرأة الحامل بعد اصابتها بعدوى فيروس كورونا تكمن في التعب الجسدي واحيانا الإصابة بالالتهاب الرئوي، الامر الذي يستدعي وضعهن على أجهزة الاكسجين، مؤكدة احتمالية تعرض الجنين للإجهاض في بعض الحالات، منوهة الى أن كافة الحوامل المصابات بكورونا يخضعن لنفس البروتوكولات العلاجية المستخدمة عدا الأدوية التي تمنع في الحمل.

وأضافت السلمان أن هدفنا واحد وهو حفظ صحة وسلامة الجميع، وبتكاتفنا والتزامنا من أجل البحرين نستطيع بلوغ الهدف، مجددة التحذير من التجمعات في المناسبات المختلفة، فهي أحد أسباب الزيادة المطردة الأخيرة في الحالات القائمة كما بينت احصائيات المعدلات الشهرية للحالات القائمة، مشددة على أهمية تجنب إحياء جميع المناسبات أو إقامتها في المنازل، والالتزام بالحد من التواصل الاجتماعي بعد العودة من مقرات العمل خارج الأسرة الواحدة في المنزل والمحيط الاجتماعي في النطاق المعتاد والمحدود، منوهة إلى أن التحذير من التجمعات في الأماكن العامة لا يبيح التجمع في المنازل والأماكن الخاصة، فالهدف هو تقليل عدد المخالطين وعدم انتقال العدوى وزيادة الحالات القائمة، راجية من الجميع الالتزام للبحرين بكافة الإجراءات الاحترازية والتعليمات الصادرة من الجهات المعنية حتى الـ١٤ من أكتوبر الحالي.

وبينت السلمان أنه يجب الالتزام بلبس الكمامات خارج المنزل في كل الأوقات، وعدم الخروج إلا للضرورات المعيشية، مع ضرورة تطبيق معايير التباعد الاجتماعي خلال هذه المرحلة، مشيرة إلى أن جميع التعليمات الصادرة من الفريق الوطني الطبي أو الجهات ذات العلاقة هي من أجل حفظ صحة وسلامة الجميع، ومخالفة هذه التعليمات ستعرض المتهاونين فيها لعدد من الإجراءات القانونية.

وجددت السلمان الدعوة إلى الالتزام والتقيد بكافة التعليمات، فصحة وسلامة الجميع أولوية قصوى لا يمكن التهاون فيها، مضيفةً أن وزارة الصحة تستمر في جهودها للوصول المبكر إلى الحالات القائمة والمخالطين من خلال توسيع نطاق وأعداد الفحوصات اليومية والفحوصات العشوائية، من أجل سرعة علاجها وبالتالي سرعة تعافيها بشكل أسرع، موضحةً أن إجمالي الفحوصات المختبرية بلغ أكثر من ١,٤٩٨,٠٠٠ فحصًا حتى اليوم.

بعد تجاوزه ٥٠٪ من مكالمات ١٩٩

«المرور» تنفذ حملة توعوية حول الوقوف الخاطئ في الطريق

في إطار سعيها لنشر الوعي المروري حول السلوكيات الخاطئة أثناء قيادة المركبة وتوضيح مدى تأثيرها على الحركة المرورية، نظمت الإدارة العامة للمرور حملة توعوية ميدانية لتوعية السائقين حول مخالفة الوقوف الخاطئ في المناطق الحيوية كالأسواق والمجمعات والمناطق السكنية، حيث تهدف هذه الحملة إلى بيان مدى تأثير هذه المخالفات على حركة الطريق وتعطيلها لمركبات الطوارئ، بالإضافة إلى التضييق على العبور الآمن للمشاة بسبب وقوف المركبات على الأرصفة أو صف ثاني، وتسببها في حجب الرؤية، وتعطيل مصالح المواطنين والمقيمين بصورة تخالف الأنظمة والقواعد المرورية.

وأشارت الإدارة العامة للمرور إلى أن نسبة الشكاوى من الوقوف الخاطئ تتجاوز ٥٠٪ من نسبةِ المكالمات التي تتلقاها غرفة العمليات ١٩٩، داعيةً إلى ضرورة التقيد بقانون المرور والالتزام بالوقوف الصحيح والتقيد بالإشارات المرورية والخطوط الأرضية التي تبين مواقع الوقوف الصحيح والمواقف المخصصة لذوي الإعاقة أو الجهات الخاصة، وذلك حفاظًا على حقوق مستخدمي الطريق.

الحبس سنة مع النفاذ لمتهمة بالتعدي على الدين الإسلامي

صرح ناصر إبراهيم الشيب رئيس النيابة بأن المحكمة الجنائية الصغرى قد أصدرت حكمها أمس بالإدانة في واقعة التعدي على الدين الإسلامي وتحقير شعائره، حيث قضت بمعاقبة المتهمة بالحبس سنة مع النفاذ، وذلك عما أسند إليها من اتهام.

وكانت النيابة قد تلقت من إدارة مكافحة الجرائم الالكترونية بلاغاً برصد حساب على موقع التواصل الاجتماعي تويتر نشرت فيه صاحبته تغريدات تتضمن تعدياً على الدين الإسلامي وتحقيراً لشعائره، وقد باشرت النيابة العامة التحقيق في الواقعة فور تلقيها ذلك البلاغ، حيث اطلعت على التغريدات المنشورة بذلك الحساب وتبين تضمنها تعدياً على الذات الإلهية والدين الإسلامي والقرآن الكريم وإهانة لرموز الدين، وصورة تحمل ذات أوجه التعدي منها صورة لغلاف القرآن الكريم على نحو يسخر منه ومما يحتويه من الآيات الكريمة، فضلاً عن إنكار للثوابت والمعلوم من الدين.

وبناء على ذلك استجوبت النيابة المتهمة صاحبة الحساب، والتي اعترفت بما نسب إليها من التعدي على الأديان والدين الإسلامي وتحقير شعائره وكتابه وإهانة رموزه، وبأنها درجت على نشر أفكارها الإلحادية على ذلك النحو بهدف مشاركة الغير تلك الأفكار.

وقد أمرت النيابة بحبس المتهمة احتياطيا على ذمة القضية وبإحالتها محبوسة للمحاكمة الجنائية، التي أصدرت حكمها المتقدم.

قضايا وحوادث

Incidents and issues

■ تقديم: إسلام محفوظ ■ ESLAMMAHFOOUZ@HOTMAIL.COM

التمييز تقر السجن ١٠ سنوات لعضو أئتلاف «١٤ فبراير الإرهابي»

أيدت محكمة التمييز السجن ١٠ سنوات لعضو بائتلاف ١٤ فبراير الإرهابي، حيث إدانته محكمة أول درجة بالانضمام إلى جماعة إرهابية وحاز مواد متفجرة وقضت بسجنه ١٠ سنوات وتغريمه ٥٠٠ دينار فيما قضت بعقوبة آخر بالسجن ١٠ سنوات وغرمته مائة ألف دينار.

وكانت النيابة أسندت إليهما أنهما في غضون عامي ٢٠١٨ و٢٠١٩ أولا: المتهمان: ١- اشتركا في اعمال جماعة إرهابية جماعة ائتلاف شباب ١٤ فبراير الغرض منها الدعوة إلى تعطيل احكام الدستور والقوانين ومنع مؤسسات الدولة وسلطاتها العامة من ممارسة أعمالها والإضرار بوحدتها الوطنية، وكان الإرهاب من الوسائل التي تستعمل في تحقيق هذه الأغراض مع علمهما بأغراضها الإرهابية.

٢- حازا وأحرزا بغير ترخيص مواد متفجرة بقصد استعمالها في نشاط يخل بالأمن العام وذلك لغرض إرهابي. ثانيا: المتهم الثاني: قام لحساب جماعة تمارس نشاطا إرهابيا -ائتلاف شباب ١٤ فبراير- بعملية تسلم لأموال خصصت دعما وتمويلا لهم لممارسة نشاطهم الإرهابي وكان ذلك بأن تسلم النقود المبينة سلفا لمصلحة الجماعة الإرهابية.

وكان المتهم الثاني قد تواصل مع مجهول يدير حسابا تابعا لتنظيم ١٤ فبراير الإرهابي وطلب منه استلام هاتف نقال من نقطة ميتة وأنه سوف يقوم بتمويله ودعمه لتنظيم المسيرات غير المرخصة بمنطقة كرزكان وبالفعل تلقى منه عدة تكليفات منها تسلم بنرات وملصقات وصور بهدف وضعها في اماكن مختلفة ولاستخدامها في المسيرات والبعض منها طبع عليه شعار ١٤ فبراير، وبعد فترة تعرف المتهم الثاني على المتهم الأول وتوطدت علاقتهما معا وأبلغه الثاني بما يقوم به من اعمال فقام الأول بمساعدته في تسلم البنرات والصور ولصقها واستمرا في استلام مبالغ نقدية عبر النقاط الميتة على دفعات، ثم عاود صاحب حساب مجهول التواصل مع المتهم الثاني وطلب منه استلام عبوة متفجرة محلية الصنع ليقوم بتفجيرها واستهداف رجال الشرطة فأخبر الثاني المتهم الأول بالموضوع وطلب منه المشاركة معه فوافق على ذلك وبعد عدة أيام تم تأكيد وضع العبوة المتفجرة بداخل كيس اسود خلف حاوية لمخلفات البناء بالقرب من مقبرة كرزكان، وبالفعل تسلم العبوة وخبأها بالقرب من أحد الكراجات بالمنطقة وأجلا عملية التفجير أكثر من مرة إلى أن سافر الأول وتم القبض على الثاني في قضية شغب واعترف بالواقعة.

الحبس ٣ سنوات للصوص بطاريات السيارات بسلماباد

قضت المحكمة الجنائية الصغرى الثالثة بالحبس ٣ سنوات على لصين سرقا بطاريتي سيارة بمنطقة سلماباد، وقضت بحبس ثالث ٣ أشهر، حيث أتموا سرقتهم وتوجهوا لبيع البطارتين بسعر ٩ دنانير تقاسموا المبلغ بينهم، وقالت المحكمة أنه لما تبين لها أن المتهمين من أصحاب الاسبقيات وصادر بحقهما أحكام جنائية تتعلق بقضايا سرقة وتعاطي مواد مخدرة فأنها تأخذ ذلك بالاعتبار بإعمال حالة العود واعتبار الواقعة ظرفًا مشددًا.

وكان المجني عليه أبلغ أنه في يوم الواقعة اثناء ركوبه السيارة كان متوقف بالبراحة المقابل لمنزله حاول تشغيلها ولكن دون جدوى وعند استطلاع الأمر اكتشف سرقة عدد ٢ بطاريات من قبل اشخاص مجهولة، حيث دلت التحريات إلى أن المتهمين متورطين بالواقعة محل الدعوى.

وبضبط المتهم الثاني اعترف أنه كان برفقة اصدقائه المتهم الأول والثالث يتجولون بالسيارة بمنطقة سلماباد يبحثون عن شيء يسرقونه وهناك شاهدو سيارة من نوع سكسويل وعليه قام المتهمان الأول والثالث بالنزول من السيارة لسرقة بطاريات الشاحنة وكان المتهم الثالث يراقب المارة، وبالفعل قاما بسرقة بطاريتان ووضعاها في صندوق السيارة التي يقودها وبعدها تحركوا من الموقع وتوجهوا إل منطقة المصلى وقاموا ببيع البطاريتين بسعر اربعة دنانير ونصف للواحدة وقاموا بتقاسم النقود فيما بينهم.

فأسندت النيابة للمتهمين أنهم في ٢٠٢٠/٦/١٥ بدائرة امن محافظة الشمالية المتهم الأول حال كونه عائدًا سرق واخرين المال المنقول المبين الوصف والنوع بالمحضر والمملوك للمجني عليه، وحال كونهم اكثر من شخصين على النحو المبين بالأوراق، والمتهمان الثاني والثالث سرقا المال المنقول المبين الوصف والنوع بالمحضر والمملوك للمجني عليه، حال كونهما اكثر من شخصين وعلى النحو المبين بالأوراق.

وقالت المحكمة إنه ثبت بيقين المحكمة قيام أركان جريمة السرقة مقترنة بظرف التشديد لارتكابها من اكثر من شخص، وأشارت أنه عن طلب تطبيق مواد العود بعد أن ثبت من خلال إفادة نيابة التنفيذ الجنائي أنه سبق وأن صدر في حق المتهمين الأول والثالث احكام نهائية في جرائم سرقة فضلا عن ما ثبت بصحيفة اسبقياتهما صدور احكام نهائية بتهم حيازة واحراز المواد المخدرة والمؤثرات العقلية بقصد التعاطي وجرائم السرقة، ثم ما فتئ المتهمان وأن عاودوا لارتكاب الواقعة قبل مضي خمس سنوات من تاريخ انقضاء اخر عقوبة لهما، مما تأخذ المحكمة ذلك بالاعتبار بإعمال حالة العود واعتبار الواقعة ظرفًا مشددًا، فلهذه الأسباب بحبس المتهمين الأول والثالث لمدة ثلاث سنوات مع النفاذ عما اسند إليهما من اتهام، وحبس المتهم الثاني لمدة ثلاث أشهر مع النفاذ عما اسند إليه من اتهام.

إصابة شاب في حادث تصادم بين سيارتين

كتب عبدالأمير السلاطنة:

تعرض شاب بحريني لإصابات متفرقة في حادث مروري وقع بين سيارتين على شارع خليفة بن سلمان مساء أمس الأول.

وتشير التفاصيل الأولية إلى أنه في مساء يوم الواقعة كان شاب بحريني يقود سيارته وبرفقته شاب آخر على شارع خليفة بن سلمان وفجأة فقد السيطرة على عجلة القيادة واصطدم بالسياج الحديدي وبعدها بسيارة أخرى تسير في نفس الاتجاه نتج الحادث اصابته بإصابات متفرقة تم نلقه على أثرها إلى المستشفى في حين تضررت السيارتان بتلفيات كبيرة.

وقد حضر فور وقوع الحادث شرطة النجدة وقام افردها بتسهيل سير السيارات لحين شرطة المرور تمت إزاحة السيارتين من الشارع، وبعدها فتحت الجهات الرسمية التحقيق لمعرفة أسبابه.

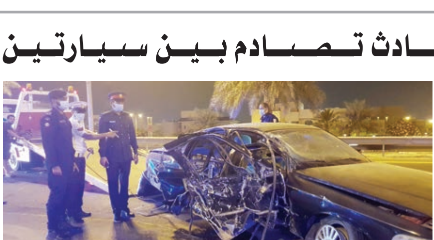

صندوق الاستثمارات العامة السعودي يجري محادثات لشراء حصة في مجموعة لولو

دبي – (رويترز): قال مصدران مطلعان ان صندوق الثروة السيادي السعودي صندوق الاستثمارات العامة يجري مباحثات في مرحلة مبكرة لشراء حصة في مجموعة لولو العالمية لسلاسل متاجر التجزئة. وأضاف المصدران أن المحادثات تجري مع رجل الاعمال الهندي المولد يوسف علي الذي أسس لولو ومقرها الامارات وهي احدى أكبر السلاسل في منطقة الخليج.

وقال أحد المصدرين ان المناقشات بين الصندوق واللولو بدأت منذ ما يتراوح بين أربعة وستة أسابيع. ولم يتضح على الفور حجم الحصة التي يسعى صندوق الاستثمارات العامة لشرائها اذ أن المحادثات في مرحلة مبكرة أو ما اذا كانت المحادثات ستقود الى عملية نهائية.

وتدير مجموعة اللولو مراكز تسوق ومتاجر تجزئة كبيرة وأنشطة أخرى تدر سنويا ٧,٤ مليارات دولار وفقا لموقعها الالكتروني. وتدير المجموعة عمليات في السعودية وغيرها من بلدان الخليج ومصر والهند واندونيسيا وماليزيا. وامتنع صندوق الاستثمارات العامة الذي يدير أصولا قيمتها ٣٦٠ مليار دولار عن التعقيب. وقال في. ناندا كومار مدير التسويق والاتصالات في مجموعة اللولو في رد مرسل بالبريد الالكتروني «كسياسة لا نعلق أبدا على تكهنات السوق وشائعات الاعلام».

وقال مصدران مطلعان على المحادثات ان الشركة القابضة المملوكة لحكومة أبو ظبي استثمرت مليار دولار في لولو هذا العام. ولم ترد الشركة على طلب من رويترز للتعقيب. وينظر الى صندوق الاستثمارات العامة على أنه يقود خطة رؤية المملكة ٢٠٣٠ لتنويع الاقتصاد مع سعي السلطات لتحويله الى أكبر صندوق ثروة سيادي في العالم.

وسعت الحكومة السعودية لتوسيع قطاع التجزئة في المملكة ضمن توجه لخلق مليون فرصة عمل بحلول العام الحالي. واستثمر صندوق الاستثمارات العامة ٥٠٠ مليون دولار في شركة نون للتجارة الالكترونية التي بدأت بعدها بفترة وجيزة عملياتها في المملكة. كما استثمر على نحو غير مباشر في الطرح العام الاولي لشركة المراكز العربية التي تدير مراكز تسوق سعودية.

في ندوة إسقاط القروض بمجلس النفيعي.. الشوري جمال فخرو:

الضرائب الحل لعجز الموازنة.. وامتيازات الجيل الحالي ستتحمل أعباءها الأجيال القادمة

النائب العباسي: يجب إدراج كل الإيرادات في الميزانية.. وأعضاء المجلسين ينقصهم التفاهم

جمال فخرو.

محمد العباسي.

كتب: وليد دياب

أكد النائب الأول لرئيس مجلس الشورى جمال فخرو أن الضرائب تعتبر الحل والملاذ المتاح حاليا من أجل العمل على خفض عجز الميزانية العامة للدولة، موضحا ان دخل الدولة يعتمد على خمسة أبواب تتمثل في أولا النفط، وتحسين سعره ليس في أيدينا بل يعتمد على أسواق النفط، وثانيا الرسوم الجمركية، وهناك اتفاق بين دول مجلس التعاون الخليجي على تحديد سقف لها، وثالثا رسوم الخدمات الحكومية ويصعب زيادتها، ورابعا الإعانات، وخامسا وأخيرا هي الضرائب التي تعتبر الملاذ الأخير، وفي معظم دول العالم تحسين الإيرادات تأتي من خلال فرض ضريبة إضافية، ولكن السؤال هو هل البحرين في ظل الظروف الحالية تستطيع فرض ضريبة جديدة ؟

وقال ان كل الخبراء يؤكدون أنه في ظل الأوضاع الاقتصادية السيئة لا يجب زيادة الضرائب ولكن يجب تخفيفها، وفي البحرين لا يوجد ضرائب ولكن هل نستطيع فرض ضريبة ولو بنسبة صغيرة؟ هذا السؤال قد يكون أحد وسائل تحسين الإيرادات، ولكن الظرف الاقتصادي الآن صعب، وفي نفس الوقت يجب أن نبحث بشكل جدي كيف نوفر نفقات الحكومة.

وأضاف فخرو خلال مشاركته في حلقة نقاشية بمجلس النائب إبراهيم النفيعي بشأن الاقتراح النيابي بإسقاط القروض، ان الجيل الحالي يستفيد من امتيازات ستتحمل أعباءها الأجيال القادمة، مشيرا إلى انه كان يتمنى ان يشمل اقتراح النواب دراسة تفصيلية موسعة تظهر حجم القروض الحالية وتأثير هذه القروض على الدين العام وانعكاساتها الإيجابية على المواطن.

ولفت الى انه ليس مع الاقتراح،لانه لا يحقق العدالة والإنصاف للمواطنين، مبينا أن حجم القروض الشخصية الآن، بحسب سجلات البنك المركزي، يتراوح بين ٤ و٤,٥ مليارات دينار ومصروفات ميزانية تقدر بنحو ٣,٥ مليارات دينار؛ أي أن مبلغ القروض يزيد بنسبة ٢٥٪.

وطالب بضرورة وجود اقتراحات مغايرة تظهر كيفية ترشيد الإنفاق، قائلا إن أمام النواب أمورا أهم من إسقاط القروض مثل ضرورة رفع مستوى دخل المواطن، وتابع: «لم أطلع على أي اقتراح نيابي يطالب بتحسين مزايا يقابله طريقة لكيفية الحصول على مبالغ تلك المزايا! ، فالأمر ليس فقط دغدغة عواطف، ويجب أن نكون أكثر علمية في وضع تلك الاقتراحات».

وبين فخرو أن الدولة لا تستطيع أن تكون الاب مدى الحياة، فيمكن أن تقدم خدمات البنى التحتية وخدمات اجتماعية، ولكن ان تتحمل ديونا للسفر وللإجازة او شراء سيارة أو توسيع منزل فهو أمر غير منطقي، ويجب أن يتعود المواطن على تغيير الفكر الاستهلاكي.

من جانبه أشار النائب محمد العباسي رئيس لجنة الشؤون التشريعية والقانونية بمجلس النواب ان النواب طالبوا من قبل بضرورة إدخال جميع إيرادات الدولة في الميزانية، وان مجلس الشورى رفض هذا الاقتراح، مضيفا: إننا بحاجة إلى مزيد من التفاهم بين المجلسين ونحتاج الى اجتماعات دورية حتى نصل الى كلمة سواء، وخاصة ان الوضع المالي سيئ جدا، والمتوقع أن يكون عجز الميزانية أكثر.

بدوره قال النائب محمد بوحمود أحد مقدمي اقتراح إسقاط القروض انه على الرغم من ان الاقتراح غير واقعي بسبب المبالغ الكبيرة لتلك القروض فإن النواب يرفعون سقف مطالبهم إلى أعلى مستوى من اجل الحصول على أمور مرضية للمواطنين، وخاصة أن النواب يتعرضون لحجم ضغوط من الشارع على عكس أعضاء الشورى. من جهته أكد المحاضر المصرفي والباحث الاقتصادي عارف خليفة ان الاقتراح النيابي الذي قدم ليس لدغدغة المشاعر، ولكن كان يحتاج ان يكون مرفق به تحليل يتضمن قيمة القروض، مضيفا انه كان على النواب القيام بدراسة الجدوى لهذا الاقتراح، ووقتها كان يمكن ان يكون هناك اقتراح أفضل مثل دعم أصحاب الدخل المنخفض، مطالبا بضرورة سحب المقترح، على ان يعاد تقديمه بطريقة أخرى، لأن إسقاط القروض بهذه الطريقة لن يحقق العدالة.

الرأي الثالث

البحرين والسعودية.. مرحلة جديدة لعلاقات وثيقة

محمد المحميد

malmahmeed7@gmail.com

قرار رفع مستوى رئاسة مجلس التنسيق المشترك إلى أولياء العهود بين مملكة البحرين والمملكة العربية السعودية الشقيقة، يشكل مرحلة جديدة لعلاقات وثيقة، وإيذانا لتدشين صفحة مشرقة من سجل التاريخ المشرق، الثنائي الأخوي، العريق والعميق.

العلاقات البحرينية السعودية متميزة وفريدة، على كافة المستويات والمجالات والقطاعات، نمت وترعرعت منذ زمن الأجداد، وأثمرت وأينعت في فترة الآباء، وتقدمت وتطورت في عهد حضرة صاحب الجلالة الملك حمد بن عيسى آل خليفة، عاهل البلاد المفدى حفظه الله ورعاه، وأخيه خادم الحرمين الشريفين الملك سلمان بن عبدالعزيز آل سعود، حفظه الله.

وسوف تشهد العلاقات البحرينية السعودية تقدما متميزا ومحطة فارقة، وفق رؤية مستقبلية واعدة، عصرية شبابية، بقيادة صاحب السمو الملكي الأمير سلمان بن حمد آل خليفة، ولي العهد نائب القائد الأعلى النائب الأول لرئيس مجلس الوزراء حفظه الله، وأخيه صاحب السمو الملكي الأمير محمد بن سلمان بن عبدالعزيز آل سعود ولي العهد نائب رئيس مجلس الوزراء وزير الدفاع في المملكة العربية السعودية الشقيقة حفظه الله.

مواضيع وملفات، قضايا ومستجدات، قطاعات ومجالات، مشاريع ومرئيات مستقبلية، سوف تشهد حراكا رفيعا غير مسبوق في ثنائية العمل والتعاون بين البحرين والسعودية، وبالطبع ستسهم رئاسة مجلس التنسيق المشترك في تسريع وتيرة العمل، ومضاعفة خطوات التطوير، وتفعيل كافة المحركات التي تسهم في تعزيز العلاقات، وتجاوز التحديات، وفتح آفاق رحبة وجديدة من التعاون، خاصة في المجال الاقتصادي والاستثماري، وأثره الإيجابي في توفير فرص عمل نوعية للشباب، وتحسين مستوى العيش الكريم، وكافة مناحي الحياة، الذي سيعود بالخير والنفع على البلدين والشعبين الشقيقين.

أولياء العهود بالبلدين الشقيقين، يحملان معا تطلعات رفيعة من أجل الشعبين الشقيقين، والمستقبل المشرق للمملكتين، ولديهما رؤية استراتيجية ٢٠٣٠ من أجل تنمية مستدامة، ولديهما سياسة خارجية دبلوماسية تدعم الأمن والسلام والاستقرار في المنطقة، وقيم الانفتاح والتعايش، النابعة من النهج الأصيل في البلدين الشقيقين.

الأمل المشرق والثقة الكبيرة المستحقة، من أجل تدشين مرحلة جديدة من العلاقات الوثيقة البحرينية السعودية سيحققها أولياء العهود الكرام، وبرعاية جلالة الملك المفدى وأخيه خادم الحرمين الشريفين حفظهم الله جميعا، وبدعم تام وتأييد مطلق من الشعبين الشقيقين البحريني والسعودي.. فما سيتم تدشينه قريبا سنجني ثماره معا، وسوف يؤسس لمستقبل واعد ومتميز للأجيال القادمة.. حفظ الله مملكة البحرين، والمملكة العربية السعودية الشقيقة.

بكلفة ٤١ ألف دينار بحريني

«حمد الجامعي» يدشن أحدث جهاز «ماموجرام» لتشخيص أورام الثدي

تعاقد مستشفى الملك حمد الجامعي مع شركة سيمنس العالمية وصيدلية وائل لتحديث جهاز الماموجرام لـ Mammomat Revelation الذي تبلغ كلفته ٤١ ألف دينار بحريني، والذي تفضلت كل من صيدلية وائل وشركة سيمنس بتقديم هذا التحديث مجانا.

صرح بذلك اللواء طبيب الشيخ سلمان بن عطية الله آل خليفة قائد مستشفى الملك حمد، مشيرا إلى أن من مميزات جهاز الماموجرام المحدث أنه يتميز بخاصية Tomosynthesis وهي تقنية متقدمة في تصوير الثدي بالأشعة السينية الثلاثية الأبعاد (٣D) والتي يمكن استخدامها للكشف عن العلامات المبكرة لسرطان الثدي لدى النساء اللواتي لا تظهر عليهن الأعراض، بالإضافة إلى أنها أداة تشخيصية لمن يعانين من أعراض سرطان الثدي، وتعد هذه الخاصية هي الأولى من نوعها في مملكة البحرين لمثل هذه الأجهزة، بالإضافة إلى تميزه بتقنية Biopsy وهو تسهيل عملية أخذ الخزعة تلقائيا بدون ألم وبدقة عالية تصل إلى واحد ملليمتر، موضحا أن الجهاز يتميز بتقنية الزاوية الواسعة ٥٠ درجة للجهاز ويساعد في تقليل وقت إجراء الخزعة بنقرة واحدة، والذي يسهم بشكل كبير في تقليل الكلفة والوقت وتوفير أعلى فعالية ودقة للعمق وإمكانية الكشف الشامل عن السرطان.

كما أضاف اللواء طبيب الشيخ سلمان أن جهاز الماموجرام المحدث يتميز بخفة الضغط على الثدي أثناء الكشف، وأقل انبعاث للأشعة لسرعته ودقته للحصول على صورة ثلاثية الأبعاد من خلال التصوير الشعاعي للثدي، ما يقلل التعقيد في التصوير التشخيصي ويسهل التشخيص الموثوق الذي يساعد اختصاصيي العناية بالثدي واختصاصيي الأشعة بشكل كبير .

وقال اللواء طبيب الشيخ سلمان بن عطية الله آل خليفة إن إضافة هذه التقنية ستمكن أي سيدة بحرينية تم تشخيصها بوجود سرطان الثدي من التوجه إلى مستشفى الملك حمد الجامعي لعمل هذا الفحص باستخدام هذا الجهاز مع إمكانية أخذ العينة والبدء بخطوات العلاج المناسبة في مركز البحرين للأورام.

وأفاد قائد مستشفى الملك حمد الجامعي بأنه تم إنشاء وتصميم غرفة خاصة لجهاز الماموجرام المحدث مصممة ومجهزة بكل الوسائل الملائمة للحفاظ على خصوصية وراحة المريض أثناء الكشف.

كما دعت إدارة مستشفى الملك حمد الجامعي ومركز البحرين للأورام كل سيدة بعد سن الأربعين أن تقوم بالفحص الذاتي Mammogram للثدي مرة واحدة سنويا أو في حال وجود غدة في الصدر في أي عمر، حيث يعتبر هذا الفحص وسيلة للكشف عن الورم في مرحلة مبكرة وحينها تكون نسبة الشفاء ١٠٠٪.

كما أشار الدكتور وائل إبراهيم استشاري ورئيس قسم الأشعة التشخيصية في المستشفى إلى أنه تم دعم مستشفى الملك حمد الجامعي ومركز البحرين للأورام بكل الوسائل والتقنيات الحديثة واللازمة لسرعة ودقة تشخيص الأورام وعلاجها باستخدام أحدث وأسرع الطرق المتعارف عليها دوليا، ما يسهم بشكل ملحوظ في عدم وجود قائمة انتظار لإجراء الفحوص اللازمة لحالات الأورام بالمستشفى والمركز.

ويجدر بالذكر انه نظرا إلى أن نسبة سرطان الثدي في مملكة البحرين تمثل ٤٠٪ من حالات السرطان كما أن عدد الحالات في مركز البحرين للأورام في السنة الماضية بلغ ما يقارب الـ٤٠٠ حالة، فقد تم إنشاء وحدة خاصة لسرطان الثدي بالمستشفى برئاسة البروفيسور أوي ترستون، وهو من أشهر الأطباء المختصين في هذا المجال، والدكتورة نوف الشيباني بالإضافة إلى أن كل الحالات تتم دراستها ووضع خطة علاجية في اللجنة الوطنية للأورام، والتي تحتوي على أبرز الأطباء والمختصين في جميع التخصصات.

بسم الله الرحمن الرحيم

يا أيتها النفس المطمئنة ارجعي إلى ربك راضية مرضية فادخلي في عبادي وادخلي جنتي

صدق الله العظيم

بقلوب مؤمنة بقضاء الله و قدره

يتقدم

رئيس وأعضاء مجلس الإدارة

وجميع موظفي ومنتسبي

أصباغ همبل

بخالص العزاء وعظيم المواساة إلى

السيد عبدالرحمن علي الوزان

عضو مجلس الإدارة

وإلى عائلة الوزان الكرام

في وفاة فقيدتهم الغالية المغفور لها بإذن الله تعالى

زوجته

السيدة لين الوزان

سائلين الله العلي القدير أن يتغمد الفقيدة بواسع رحمته ويسكنها فسيح جناته ويلهم أهلها وذويها الصبر والسلوان.

﴿إنا لله وإنا إليه راجعون﴾

HEMPEL

مضى الكلام

معركة

طفلة الخليفة
tefla.kh@aakgroup.net

يبدو أن معركتنا مع كورونا ستكون طويلة، لسنا وحدنا بل العالم أجمع، فحتى الدول التي وصل عدد حالاتها الجديدة إلى صفر كالأردن مثلا عادت الحالات فيها لتزيد ولتصبح أكثر من ألف يوميا. وحدها الصين هي التي استطاعت أن تتعافى وأن تظل محافظة على سجلها اليومي نظيفا من الحالات الجديدة، ربما لأنها لا تعتمد كثيرا في اقتصادها على الزوار من الخارج، وإنما لأنها حوّلت الصناعات التي تقوم بها إلى الإنترنت للمتاجرة بها، وهكذا بدأت أمورها تستقر من ناحية حجم الإصابات ومن ناحية نموها الاقتصادي.

لذلك مطلوب دراسة تجربة الصين في مواجهة كورونا وإمكانية الاستفادة منها، وكذلك غيرها من الدول، وكذلك ابتكار أي أفكار جديدة تخفض الإصابات لدينا من ناحية وتجعل اقتصادنا ينمو بالمستوى الذي كان عليه سابقًا، وفتح آفاق جديدة له.

مطلوب استغلال الانترنت إلى أقصى ما يمكن سواء في التعليم أو التجارة أو البيع أو الشراء أو استغلاله لترويج المنتجات، وهذا الاستغلال ليس المطلوب فقط أن يقوم به كل تاجر على حدة، وإنما تضع الدولة خططا لهذا الموضوع تشرك فيها القطاع الخاص وتجعل هناك خططا جديدة للاقتصاد تدرس الأوضاع الحالية وتستفيد من نقاط القوة وتساند نقاط الضعف، وأن تقوي الجهاز الطبي من أجل أن يظل صامدا في وجه أي تحديات إلى جانب استمرار التوعية، وعسى أن نستفيد من هذه التجربة بما يحقق لنا المزيد من النجاح.

روسي يعلن التوبة بعد ٢٠ عاما ويبحث عن ضحيته للاعتذار

تلقت شرطة مدينة سمارا الروسية رسالة غريبة من أحد أهالي مقاطعة أورينبورغ الروسية، حيث قال إنه قام عام ٢٠٠٠ بالسطو على شاب يدعى أناتولي ويطلب إيجاده ليعتذر له.

أفادت بذلك صحيفة «كومسومولسكايا برافدا» الروسية نقلا عن مصدر لها في أجهزة الأمن.

وقال الرجل في رسالته إنه نادم عما فعل وجاهز لتحمل المسؤولية عن جريمة ارتكبها منذ أعوام.

ويعتبر كاتب الرسالة أنها جريمة يصفها القانون الجنائي الروسي بالسطو والنهب، إلا أن كاتب الرسالة لا يستطيع استذكار أي ملابسات أخرى لجريمته ما عدا اسم ضحيته.

ويستبعد أن يتعرض الرجل لأي ملاحقة جنائية، إذ إن الفترة التي يقضي القانون خلالها بتحميل المواطنين المسؤولية الجنائية قد مضت. لذلك، فإن مصير ضحية جريمة السطو أناتولي يرجح أن يبقى غامضا.

جدل كبير في مصر بسبب محاولة تجسيد شخصية البابا «شنودة الثالث»

أثير جدل كبير على مواقع التواصل الاجتماعي في مصر خلال الأيام القليلة الماضية حول تجسيد الفنان حسن يوسف شخصية البابا الراحل شنودة الثالث. وانقسمت الآراء بين مؤيد ورافض، وذهب فريق آخر يرشح آخرين للقيام بالدور، بينهم الفنانان ماجد الكدواني، ويحيى الفخراني. وكشفت مصادر كنسية أنه لا يوجد عمل فني مطروح على الفنان «حسن يوسف» لتجسيد شخصية البابا شنودة، وبحسب مصادر لـ«الوطن»، فما حدث كان أشبه بأكذوبة «الفنكوش»، إذ إن الفنان ذكر اسم البابا في إطار «التمني» بتجسيد الشخصية، وليس التحضير لأداء شخصية.

مساحات

عبدالمنعم إبراهيم

البحرين قدمت ٣٠ بالمائة من اقتصادها للمواطنين خلال «كورونا»

رغم تواضع الاقتصاد البحريني قياسًا بالدول الكبرى في العالم، بل وقياسًا بدول شقيقة مجاورة ذات إنتاج نفطي كبير.. فإن مملكة البحرين حرصت منذ بداية مواجهة جائحة كورونا على تقديم الدعم والمساعدات للمواطنين المتضررين وكذلك للمؤسسات الاقتصادية المتضررة من الجائحة العالمية.. ومنذ يومين قالت (كريستالينا جورجيفا) مديرة صندوق النقد الدولي: (إن دول العالم قد تواجه إفلاسات ضخمة وضررًا اقتصاديًا دائمًا إذا أوقفت قبل الأوان الدعم النقدي والمالي المقدم في الوقت الراهن لمساعدة اقتصاداتها خلال الأزمة الحالية (كورونا) ونحن واضحون تمامًا في الرسالة التي نبعث بها، وهي عدم سحب الدعم قبل أوانه.. إذا فعلنا ذلك فقد نواجه إفلاسات ضخمة وبطالة هائلة).

ويمكن القول إن مملكة البحرين قد عملت بهذه السياسة المالية الحكيمة التي توصي بها حاليًا مديرة صندوق النقد الدولي، بل ان تقريرًا حديثًا لمؤسسة (كي.بي.ام جي) حول الآثار المترتبة على الخدمات المصرفية الخليجية وتحليل الآثار الرئيسية والتدابير المضادة المحتملة في التعامل مع فيروس كورونا كشف (ان البحرين الأولى خليجيًا، وفي طليعة الدول عالميًا في دعم المتضررين من جائحة كورونا في القطاع الخاص أو للمواطنين والمقيمين بالنسبة إلى حجم الاقتصاد الوطني.. وإن تدابير الدعم الاقتصادي الذي قدمته حكومة البحرين إلى المتضررين من حزمة حوافز بلغت ٤,٣ مليارات دينار بحريني، ما يعادل ٣٠ بالمائة من حجم الاقتصاد الوطني للتصدي للأثر الاقتصادي لجائحة كورونا.. فيما حلت سلطنة عُمان ثانية بدعم بلغ ٢٨ بالمائة من حجم اقتصادها الوطني، والإمارات ثالثة بـ ١٧ بالمائة، وتفوقت البحرين على عدة دول عالمية أبرزها ألمانيا (١٦ بالمائة) وفرنسا (٢ بالمائة) وكندا (٣ بالمائة) وإيطاليا (٢ بالمائة) والبرتغال (١ بالمائة) وإسبانيا (١٦ بالمائة)، وبريطانيا (١٤ بالمائة) من حجم اقتصاداتها الوطنية).

إذن البحرين كانت سباقة في تقديم الدعم الاقتصادي والمالي للمواطنين لمواجهة جائحة كورونا وتأثيرها على الحياة المعيشية للناس.. واستطاعت أن تقدم هذا الدعم الكبير ولشهور طويلة (٩ أشهر) رغم انها ليست من الدول الثرية بالموارد الطبيعية قياسًا بدول كبرى مثل أمريكا وبريطانيا ودول الاتحاد الأوروبي التي جاءت نسبة مساهمة حكوماتها في دعم مواطنيها المتضررين من كورونا بنسب محدودة جدًا قياسًا بما فعلته مملكة البحرين من تقديم دعم اقتصادي سخي للمواطنين.

هذه هي نعمة أن نكون تحت (حكم رشيد) يضع مصلحة المواطنين ورفاهيتهم قبل أي شيء آخر.. حفظ الله البحرين من كل سوء.

لأول مرة.. عالمتان تتقاسمان جائزة نوبل للكيمياء

قالت الهيئة المانحة لجائزة نوبل أمس الاربعاء ان العالمتين ايمانويل شاربنتييه وجينفر دودنا فازتا بجائزة نوبل للكيمياء لعام ٢٠٢٠ لعملهما في تطوير «مقص» جيني يمكنه إعادة كتابة شفرة الحياة فيما يسهم في علاجات جديدة للسرطان ويعطي أملا في علاج بعض الأمراض الوراثية.

وتقاسمت شاربنتييه الفرنسية ودودنا الأمريكية الجائزة وقيمتها عشرة ملايين كرونة سويدية (١,١ مليون دولار) لتطويرهما المقص الجيني /كريسبر/ كاس٩/ وهو أداة لتعديل الشفرة الوراثية بدقة في الحيوانات والنباتات والكائنات الدقيقة. وقالت بيرنيلا ويتونج من الاكاديمية الملكية السويدية للعلوم في مراسم لمنح الجائزة «القدرة على قطع الشفرة الوراثية في المكان الذي تريده أحدثت ثورة في علوم الحياة».

وأصبحت شاربنتييه (٥١ عاما) ودودنا (٥٦ عاما) سادس وسابع امرأة تفوزان بجائزة نوبل للكيمياء لتنضما إلى ماري كوري التي حصلت عليها عام ١٩١١ وفرانسيس أرنولد عام ٢٠١٨. ورغم أن فوز اكتشاف المقص الجيني كريسبر بجائزة نوبل للكيمياء كان مرجحا فقد كانت هناك مخاوف من اساءة استخدام التكنولوجيا على سبيل المثال لإنجاب «أطفال مفصلين حسب الطلب».

مليونير يشتري بنكا رفض منحه قرضا ويحوله إلى متجر

شرع رجل أعمال بريطاني عصامي في الانتقام من بنك رفض إقراضه المال في بداية كفاحه، بطريقة مبتكرة، حيث لم يعد المحاولة أو يقاضي البنك أو يلجأ لبنك آخر، بل عاد بعد أعوام لشراء البنك بأكمله.

ففي العام ٢٠٠٢ كان «آدم ديرينغ» مفلسًا، عندما طلب قرضًا من الفرع المحلي من بنك «أر بي إس» في مدينة أرمستون بمبلغ ١٠ الاف جنيه إسترليني، لكن البنك رفض.

ووفقًا لصحيفة «ديلي ميل» البريطانية، قرر آدم إثبات خطأ المصرف من خلال الكدح في مكتبه الصغير، والذي لم يكن يحتوي على أثاث، حتى بنى شركته لإدارة الديون من الصفر، وفي العام ٢٠١٤ باعها مقابل ٥ ملايين جنيه إسترليني.

والآن يرأس آدم (٣٩ عامًا) ٥ شركات تقدر قيمتها بملايين الدولارات، وقرر الانتقام من البنك الذي رفض مساعدته، من خلال شراء مبنى البنك نفسه مقابل ٤٥٠ ألف جنيه إسترليني.

وقال آدم عن قراره: «بالنسبة إلي، كان شراء مبنى البنك النهاية المناسبة لقصة رفض القرض، فهذا يدل على أنني كنت على حق في الاستمرار في الإيمان بنفسي».

ويخطط «آدم» لإنفاق ٥٠٠ ألف جنيه إسترليني على تعديل المبنى، لتحويله إلى ٨ شقق ومتجر تجزئة.

ماعز يسير على قدمين

أظهر مقطع فيديو ماعز مذهلا يسير ٣٣ قدمًا على رجليه الخلفيتين فقط. وأوضح الفيديو، الذي جرى تصويره في الهند، الماعز وهو يُسلي المتفرجين بالسير على قدمين فقط. يشار إلى أن القرويين أمضوا وقتا طويلا في تدريب الماعز على أداء تلك المشية.

ريهانا تعتذر عن إساءة «غير مقصودة» للمسلمين

اعتذرت المغنية الأمريكية ريهانا أمس للمسلمين عن استخدام أثر إسلامي خلال عرض للملابس الداخلية، ووصفت ما حدث بـ«الإساءة غير المقصودة». ويأتي اعتذار ريهانا بعدما تعرضت لانتقادات واسعة، بسبب إقحام أثر إسلامي خلال عرض أقيم بمدينة لوس أنجلوس، مطلع أكتوبر الجاري. واتهمت ريهانا بالإساءة للدين الإسلامي، وطالب معلقون بأن تبادر إلى تصحيح ما قامت به، لأن عرض الملابس الداخلية ليس مقاما ملائما للأثر الإسلامي. من ناحيتها، شكرت النجمة الأمريكية من قاموا بتنبيهها إلى ما جرى في عرض لوس أنجلوس. وكتبت ريهانا في منشور على موقع «إنستغرام»، انها تريد شكر المسلمين بعدما نبهوها إلى الإساءة التي وردت على نحو غير متعمد في عرض لوس أنجلوس».

وأضافت: «والأهم من ذلك، أريد أن أعتذر منكم عن هذا الخطأ غير المبالي»، لأنه سبب جرحا لكثير من المسلمين، بحسب قولها.

وأوردت أنها تشعر بحزن شديد جراء ما حصل، لأنها ترفض أن تسيء لأي دين، ووصفت استخدام الأثر الإسلامي في أغنية العرض بالأمر غير المسؤول. وأكدت أنها ستعمل مع فريقها من أجل ضمان عدم تكرار هذا الأمر مرة أخرى، وقالت إنها تشكر المعجبين على الصفح والتفهم.

رجل متنكر بزي «هالك» يخرب «نجمة ترامب» في هوليوود

تعرّضت نجمة دونالد ترامب في «جادة المشاهير» في هوليوود للتخريب بالمعول على يد رجل متنكّر بزيّ البطل الخارق هالك. وكان جيمس لامبرت أوتيس (٥٦ عاما) الذي يعرّف عن نفسه على «تويتر» بأنه «ناشط غير عنيف» قد جاهر بفعلته على مواقع التواصل الاجتماعي. وتعرّفت عليه الشرطة بواسطة تسجيلات فيديو للحادثة التي وقعت الأسبوع الماضي وأطلق سراحه مساء الاثنين في مقابل كفالة. وقدّرت غرفة التجارة في هوليوود التي تتولّى إدارة نجمات «جادة المشاهير» الأضرار بأكثر من ثلاثة آلاف دولار. وهذه ليست المرّة الأولى التي يخرّب فيها جيمس أوتيس هذه النجمة. فهو كان في العام ٢٠١٦ قد أعرب عن ازدرائه من دونالد ترامب وتصرّفاته، قائلا «سئمت من اللغة الهجومية لترامب تجاه النساء ومن تصرفاته وأعمال العنف الجنسي التي يرتكبها في حقهن»، في إشارة إلى اتهامات الاعتداء الجنسي التي وجهتها نساء إلى الرئيس الأمريكي.

وكشف أوتيس أن أربعة أشخاص من عائلته تعرضوا لعنف جنسي و«هي مسألة تطالني عن قرب». وقد تعرضت هذه النجمة للتخريب مرات عدة. فوضع مثلا فنان جدارا مصغرا حولها تنديدا بمشروع ترامب لتشييد جدار عند الحدود مع المكسيك. ورُسم صليب معقوف عليها مرة أخرى وهي غطيت أيضا بالطلاء والبراز.

أخبار الخليج
الصوت الآخر من البحرين
رئيس مجلس الإدارة
رئيس التحرير
أنور محمد عبدالرحمن
مدير التحرير
عبدالمنعم إبراهيم
أسسها
محمود المردي
سنة 1976
تصدر عن دار أخبار الخليج للصحافة والنشر ذ.م.م
الإدارة والتحرير ☎ ١٧٦٢٠١١١
فاكس التحرير ☎ ١٧٦٢١٥٦٦
الإعلانات ☎ ١٧٦٢٠١١١
فاكس الإعلانات ☎ ١٧٦٢٤٣٢٥
مؤسسة الهلال ☎ ١٧٢٩٠٠٠٠
فاكس مؤسسة الهلال ☎ ١٧٢٩٠٠٤٣

الملك يتلقى برقية شكر جوابية من رئيس مجلس السيادة الانتقالي بالسودان

تلقى حضرة صاحب الجلالة الملك حمد بن عيسى آل خليفة عاهل البلاد المفدى، برقية شكر جوابية من فخامة الفريق أول ركن عبد الفتاح البرهان عبدالرحمن البرهان رئيس مجلس السيادة الانتقالي بجمهورية السودان الشقيقة، وذلك ردًا على برقية التعزية والمواساة التي بعث بها جلالته إليه في ضحايا السيول والفيضانات التي اجتاحت السودان مؤخرًا.

ولي العهد يتلقى برقيتي شكر جوابيتين من خادم الحرمين الشريفين وولي عهده

تلقى صاحب السمو الملكي الأمير سلمان بن حمد آل خليفة ولي العهد نائب القائد الأعلى النائب الأول لرئيس مجلس الوزراء، برقية شكر جوابية من خادم الحرمين الشريفين الملك سلمان بن عبدالعزيز آل سعود عاهل المملكة العربية السعودية الشقيقة، وذلك ردًا على برقية سموه المهنئة بمناسبة اليوم الوطني للمملكة العربية السعودية، أعرب فيها خادم الحرمين الشريفين عن شكره وتقديره لمشاعر سموه الطيبة ودعواته الصادقة، متمنيًا له دوام الصحة والسعادة.

كما تلقى صاحب السمو الملكي ولي العهد نائب القائد الأعلى النائب الأول لرئيس مجلس الوزراء، برقية شكر جوابية مماثلة من أخيه صاحب السمو الملكي الأمير محمد بن سلمان بن عبدالعزيز آل سعود ولي العهد نائب رئيس مجلس الوزراء وزير الدفاع بالمملكة العربية السعودية الشقيقة.

محمد بن مبارك يشيد بجهود «الثقافة» لإبراز حضارة البحرين عالميًا

استقبل سمو الشيخ محمد بن مبارك آل خليفة نائب رئيس مجلس الوزراء في مكتبه بقصر القضيبية الشيخة مي بنت محمد آل خليفة رئيس هيئة البحرين للثقافة والآثار، التي أبلغت سموه عن احتفال الهيئة بيوم السياحة العالمي عبر إطلاق مشروع «صنع في البحرين»، وهي مبادرة مبتكرة جديدة تهدف إلى إعادة تصوير الهوية البصرية والوظيفية للحرف اليدوية والصناعات التقليدية، كي تكون تعبيرًا حضاريًا ممتدًا يعكس الهوية الثقافية لمملكة البحرين، مؤكدة أن هذا المشروع يعزز الحرف التقليدية كرافد للتنمية المستدامة، إذ تؤكد الهيئة عبر هذا المشروع التزامها بالثقافة وسيلة لتعزيز هوية البحرين الحضارية وتاريخها العريق، من أجل صناعة فرص تنموية واعدة.

وأعرب سمو الشيخ محمد بن مبارك آل خليفة عن شكره وتقديره للشيخة مي بنت محمد آل خليفة على ما تقوم به والهيئة من أعمال وأنشطة لإبراز تاريخ وحضارة البحرين على الصعيدين المحلي والعالمي ولإهدائها سموه منتجًا من الفخار الذي ترعاه الهيئة.

ومن جانبها عبرت الشيخة مي بنت محمد آل خليفة عن بالغ شكرها وتقديرها لسمو الشيخ محمد بن مبارك آل خليفة لمساندته ودعمه المستمر للهيئة في مختلف المجالات.

الزياني يتلقى رسالة خطية من وزير الخارجية والمغتربين اللبناني

تلقى وزير الخارجية عبداللطيف بن راشد الزياني رسالة خطية من وزير الخارجية والمغتربين بالجمهورية اللبنانية الشقيقة شربل وهبة، أشاد فيها بتضامن حضرة صاحب الجلالة الملك حمد بن عيسى آل خليفة عاهل البلاد المفدى، وحكومة مملكة البحرين، مع الجمهورية اللبنانية، مثمنًا التوجيهات الملكية السامية بتقديم الدعم الفوري والمساعدات الإنسانية في أعقاب الانفجار المروّع الذي وقع في مرفأ بيروت في أغسطس الماضي.

كما أشار وزير خارجية الجمهورية اللبنانية إلى البادرة الخيّرة لمملكة البحرين التي أسهمت في تخفيف معاناة ضحايا الانفجار، تأكيدًا للعلاقات الأخوية الوثيقة التي تربط بين البلدين والشعبين الشقيقين، مثنيًا على جميع المساعي والجهود الإنسانية التي بذلتها المملكة في الوقوف مع الجمهورية اللبنانية، متمنيًا لمملكة البحرين مزيدًا من الازدهار والأمن والاستقرار.

وزير الخارجية يتلقى رسالة خطية من نظيره السوداني

تلقى وزير الخارجية عبداللطيف بن راشد الزياني رسالة خطية من وزير الخارجية المكلّف بجمهورية السودان الشقيقة عمر قمرالدين إسماعيل، أشاد فيها بالتوجيهات السامية لحضرة صاحب الجلالة الملك حمد بن عيسى آل خليفة عاهل البلاد المفدى، لتقديم المساعدات الإنسانية لجمهورية السودان جراء الفيضانات والسيول التي اجتاحت عددًا من الولايات في السودان الشقيق.

كما أثنى وزير خارجية جمهورية السودان على توجيهات سمو الشيخ ناصر بن حمد آل خليفة ممثل جلالة الملك للأعمال الإنسانية وشؤون الشباب، والجهود الإغاثية العاجلة التي قامت بها المؤسسة الملكية للأعمال الإنسانية لتخفيف الأضرار على الشعب السوداني الشقيق جرّاء هذه الكارثة، متمنيًا لمملكة البحرين دوام التقدم والازدهار، ولعلاقات البلدين والشعبين الشقيقين المزيد من التطور والنماء.

هنّأ الشيخ مشعل الأحمد بمناسبة تزكيته وليًا للعهد

ولي العهد يؤكد عمق العلاقات الثنائية مع الكويت

جرى اتصال هاتفي بين صاحب السمو الملكي الأمير سلمان بن حمد آل خليفة ولي العهد نائب القائد الأعلى النائب الأول لرئيس مجلس الوزراء حفظه الله وأخيه الشيخ مشعل الأحمد الجابر الصباح ولي عهد دولة الكويت الشقيقة.

وخلال الاتصال، أعرب سموه عن أطيب تمنياته للشيخ مشعل الأحمد الجابر الصباح بالتوفيق والسداد بمناسبة تزكيته وليًا للعهد من قبل صاحب السمو الشيخ نواف الأحمد الجابر الصباح أمير دولة الكويت الشقيقة، متمنيًا سموه مزيدًا من التنمية والازدهار لدولة الكويت الشقيقة.

وأكد صاحب السمو الملكي ولي العهد نائب القائد الأعلى النائب الأول لرئيس مجلس الوزراء حفظه الله على عمق العلاقات الثنائية المتميزة بين مملكة البحرين ودولة الكويت الشقيقة، معربًا عن تطلعاته لمواصلة تعزيز هذه العلاقات الأخوية المتينة بما يسهم في فتح آفاق أوسع في مسار العلاقات بين البلدين والشعبين الشقيقين.

ولي العهد

ولي العهد الكويتي

وزير الداخلية يشيد بدور المعهد الدولي للدراسات الاستراتيجية

استقبل الفريق أول الشيخ راشد بن عبدالله آل خليفة وزير الداخلية، أمس، الفريق ركن متقاعد السير توم بيكيت المدير التنفيذي للمعهد الدولي للدراسات الاستراتيجية في الشرق الأوسط، بحضور الفريق طارق بن حسن الحسن رئيس الأمن العام.

وفي بداية اللقاء رحب الوزير بالسير بيكيت، مشيدًا بالمستوى المتطور الذي وصل إليه المعهد الدولي للدراسات الاستراتيجية في مجال الأبحاث والدراسات ودوره المتميز في تنظيم المؤتمرات الدولية ذات الأبعاد الاستراتيجية. كما اطلع على برنامج عمل المعهد للفترة القادمة، مؤكدًا حرص الوزارة على تطوير التعاون المشترك بما يحقق الأهداف المرجوة.

من جهته، أعرب السير توماس بيكيت عن شكره وتقديره لوزير الداخلية لما يوليه من دعم ومساندة لمؤسسات الدراسات والبحوث، وتشجيعه لها على مواصلة دورها العلمي والثقافي.

وتم خلال اللقاء بحث أوجه التعاون وسبل تطويرها، بالإضافة إلى عدد من الموضوعات ذات الاهتمام المشترك.

وزير الخارجية يوقع مذكرة تفاهم مع مفوضية الأمم المتحدة لشؤون اللاجئين

وقع وزير الخارجية عبداللطيف بن راشد الزياني، عبر الاتصال الإلكتروني المرئي الثلاثاء الموافق 7 أكتوبر 2020، وممثل المفوضية السامية للأمم المتحدة لشؤون اللاجئين لدى دول مجلس التعاون خالد خليفة، مذكرة تفاهم بين حكومة مملكة البحرين والمفوضية السامية للأمم المتحدة لشؤون اللاجئين حول تبادل المعلومات للاجئين وطالبي اللجوء، بحضور الدكتور الشيخ عبدالله بن أحمد آل خليفة وكيل وزارة الخارجية للشؤون الدولية.

وبهذه المناسبة، أشاد وزير الخارجية بالتعاون القائم والمستمر بين مملكة البحرين ومنظمة الأمم المتحدة ووكالاتها وهيئاتها المتخصصة، في كل ما من شأنه تحقيق أهداف ومقاصد هذه المنظمة الدولية، منوهًا بالدعم الذي تقدمه الأمم المتحدة للمشاريع والبرامج التي تنفذها مملكة البحرين، وبالأخص في مجال تحقيق أهداف التنمية المستدامة 2030، مثنيًا على التوقيع على مذكرة التفاهم بين حكومة مملكة البحرين والمفوضية السامية للأمم المتحدة لشؤون اللاجئين حول تبادل المعلومات للاجئين وطالبي اللجوء، بما يخدم الأهداف السامية للجانبين لتقديم العون والدعم للاجئين في دول منطقة الشرق الأوسط.

من جانبه، عبّر خالد خليفة عن تقديره للشراكة الاستراتيجية القائمة بين وزارة الخارجية ومنظمة الأمم المتحدة ومكاتبها وهيئاتها المتخصصة والتي تمتد لعدة سنوات، مشيرًا إلى أن مذكرة التفاهم الموقعة بين الجانبين هي دليل واضح على التعاون الإيجابي القائم بين وزارة الخارجية والمفوضية السامية، وسوف تسهم في تعزيز جهود المفوضية في تقديم الدعم والعون للاجئين في دول المنطقة.

الحفل الافتراضي للجائزة يقام في 28 من أكتوبر الجاري.. خليفة بن علي:

جائزة «وفاء لأهل العطاء» ستمنح لذوي العطاء الخيري خلال الجائحة

التقى سمو الشيخ خليفة بن علي بن خليفة آل خليفة محافظ المحافظة الجنوبية الرئيس الفخري لجمعية البحرين لرعاية الوالدين بعدد من أعضاء جمعية البحرين لرعاية الوالدين وعدد من رواد العمل التطوعي، وذلك في إطار إطلاق جائزة سموه للعمل الخيري «وفاء لأهل العطاء» بنسختها (السادسة) لسنة 2020م وللعام الحادي عشر على التوالي.

في مستهلّ اللقاء أشاد سمو الشيخ خليفة بن علي بن خليفة آل خليفة بالمسيرة الحافلة بالعطاء التي تشهدها مملكة البحرين في العمل الخيري والتطوعي الرائد، وذلك بقيادة ودعم حضرة صاحب الجلالة الملك حمد بن عيسى آل خليفة عاهل البلاد المفدى، وبدور الحكومة برئاسة صاحب السمو الملكي الوالد الأمير خليفة بن سلمان آل خليفة رئيس الوزراء، ومؤازرة صاحب السمو الملكي الأمير سلمان بن حمد آل خليفة ولي العهد نائب القائد الأعلى النائب الأول لرئيس مجلس الوزراء.

كما أكد سمو محافظ المحافظة الجنوبية الرئيس الفخري لجمعية البحرين لرعاية الوالدين، أن مملكة البحرين قدّمت أنموذجًا مُشرقًا في صور العطاء والتواصل والتلاحم في العمل الإنساني من خلال الإسهامات النبيلة والعطاءات المبذولة في المجالات الخيرية والوطنية البارزة متمثلة في الكوادر الطبية والتطوعية والاجتماعية التي سطّرت أروع الأمثلة في التطوع والعطاء.

الشيخ خليفة بن علي

وأشار سموه إلى أن جائزة سموه في العمل الخيري تحت عنوان «وفاء لأهل العطاء» خصّصت هذا العام لكوكبة من الجهات والكوادر التي أسهمت في عطائها الخيري والإنساني خلال فترة مكافحة جائحة كورونا، الأمر الذي يعزز من مكانة المواطن البحريني وتفانيه المثمر ليعكس الرسالة الإنسانية والمسؤولية المجتمعية وبناء الصورة النموذجية للعمل الخيري في المملكة، هذا وسيقام الحفل الافتراضي للجائزة في تاريخ 28 من أكتوبر الجاري، عبر تقنية الاتصال المرئي.

مستشار جلالة الملك للشؤون الدبلوماسية يستقبل حمد العامر

استقبل الشيخ خالد بن أحمد بن محمد آل خليفة مستشار جلالة الملك للشؤون الدبلوماسية، في مكتبه بقصر القضيبية يوم أمس، حمد أحمد العامر السفير السابق والباحث في الشؤون الاقليمية ومجلس التعاون.

وخلال اللقاء، رحب الشيخ خالد بن أحمد بن محمد آل خليفة بحمد أحمد العامر، مشيدًا بجهوده الوطنية ومسيرته الدبلوماسية المتميزة طيلة عمله لسنوات عديدة بوزارة الخارجية، مؤكدًا أنه كان نموذجًا للإخلاص والتفاني في العمل من أجل تعزيز مصالح الوطن في جميع المجالات ومختلف المحافل الدولية، معربًا عن اعتزازه بما يقوم به من دور مهم في التوعية بالقضايا الخليجية والعربية عبر ما يطرحه من تحليلات متميزة ودراسات رصينة ومؤلفات هادفة تعكس ما لديه من خبرات كبيرة وثرية، متمنيًا له دوام التوفيق والسداد.

من جانبه، أعرب حمد أحمد العامر عن خالص اعتزازه وامتنانه للدعم المتواصل الذي يحظى به من قبل الشيخ خالد بن أحمد بن محمد آل خليفة، مؤكدًا أن هذا الدعم يدفعه دومًا إلى مواصلة العمل والعطاء.

وزارة الخارجية تدين محاولات ميليشيات الحوثي المدعومة من إيران المتكررة للقيام بهجمات إرهابية

تدين وزارة خارجية مملكة البحرين وتستنكر بشدة محاولات ميليشيات الحوثي المدعومة من إيران المتكررة للقيام بهجمات إرهابية تستهدف زعزعة الأمن والاستقرار في المملكة العربية السعودية الشقيقة والمنطقة، كان آخرها إطلاق طائرة دون طيار (مفخخة) باتجاه مدينة نجران في المملكة العربية السعودية الشقيقة، وإطلاق زورق مفخخ ومسير عن بعد جنوب البحر الأحمر، مؤكدة أن هذه الأعمال العدائية المنهجة تعكس إصرارًا واضحًا من ميليشيات الحوثي على زعزعة الأمن والاستقرار في المنطقة، وتعريض حياة المدنيين والملاحة البحرية لخطر جسيم.

وإذ تؤكد وزارة الخارجية وقوف مملكة البحرين في صف واحد إلى جانب المملكة العربية السعودية الشقيقة وتضامنها معها ضد كل من يحاول النيل من أمنها واستقرارها، فإنها تشدد على ضرورة اضطلاع المجتمع الدولي بمسؤولياته تجاه ردع هذه الميليشيات الارهابية، ووضع حد لانتهاكاتها المستمرة للقوانين الدولية، واتخاذ إجراءات حازمة ضد كل من يدعمها أو يمولها.

رئيس هيئة الأركان يترأس اجتماع مجلس كلية عيسى العسكرية الملكية

ترأس الفريق الركن ذياب بن صقر النعيمي رئيس هيئة الأركان، صباح أمس الأربعاء، اجتماع مجلس كلية عيسى العسكرية الملكية الذي عُقد في مبنى الكلية.

وتم خلال الاجتماع بحث عدد من المواضيع المتعلقة ببرامج وخطط تطوير كلية عيسى العسكرية الملكية ضمن إطار سياسة التطوير والتحديث التي تنتهجها دائمًا قوة دفاع البحرين، كما جرى مناقشة الموضوعات المتعلقة بالبرامج التدريبية المتخصصة والشؤون الدراسية سواء النظرية والعملية.

حضر الاجتماع اللواء الركن الشيخ علي بن راشد آل خليفة مساعد رئيس هيئة الأركان للقوى البشرية، واللواء الركن طيار الشيخ حمد بن عبدالله آل خليفة قائد سلاح الجو الملكي البحريني، واللواء الركن غانم إبراهيم الفضالة مساعد رئيس هيئة الأركان للعمليات، واللواء الركن عبدالرحمن خليفة النعيمي آمر كلية عيسى العسكرية الملكية، واللواء الركن صلاح راشد السعد مدير التدريب العسكري، واللواء الركن بحري محمد يوسف العسم قائد سلاح البحرية الملكي البحريني.

استكمال 1700 تجربة ليصل إجمالي عدد المتطوعين إلى 7700.. الصحة:

إنجاز جميع الأعداد الإضافية للتجارب السريرية الثالثة

وزيرة الصحة

قالت وزيرة الصحة فائقة بنت سعيد الصالح إن مملكة البحرين حققت إنجازًا جديدًا بالانتهاء من استكمال المرحلة المقررة لزيادة أعداد التجارب السريرية للقاح فيروس كورونا في البحرين بنحو 1700 لقاح إضافي، مثنية على الجهود الوطنية لفريق البحرين بقيادة صاحب السمو الملكي الأمير سلمان بن حمد آل خليفة ولي العهد نائب القائد الأعلى النائب الأول لرئيس مجلس الوزراء.

وأشادت الوزيرة بدور المتطوعين خلال الأسبوعين الماضيين في التجارب السريرية للمرحلة الثالثة من اللقاح المحتمل، المدرج تحت مظلة منظمة الصحة العالمية لفيروس كورونا (كوفيد 19).

وأكدت أن البحرين فخورة بأبنائها الذين بادروا إلى التطوع من أجل الإنسانية ضاربين بذلك أروع الأمثلة في العطاء، وكانوا جزءًا من الجهود العالمية في معركة القضاء على جائحة كورونا، وذلك بمشاركتهم في المرحلة الثالثة من التجارب السريرية المعنية باختبار اللقاح المعطل سريريًا لضمان فعاليته، مبينة أن المتطوعين بالتجارب السريرية في المرحلة الثالثة يتوجب عليهم استكمال الجرعات من اللقاح وتلقي الجرعة الثانية بعد 3 أسابيع من الجرعة الأولى، وستتم متابعتهم من قبل الفريق الطبي لمدة 12 شهرًا.

وأشارت الصالح إلى تطلعها أن تتكلل جهود القائمين على هذه التجارب السريرية بالنجاح والوصول لنتائج مرضية لأجل الإنسانية حسب ما هو مرجو منها. وأعربت الوزيرة عن شكرها لدولة الإمارات العربية المتحدة الشقيقة وتعاونها مع المملكة في هذه التجارب السريرية.

الجدير بالذكر أنه قد تمت زيادة أعداد المشاركين في التجارب السريرية من قبل القائمين على التجارب السريرية للمرحلة الثالثة للقاح بنحو 1700 لقاح إضافي، إذ جاءت هذه الزيادة نظير ما شهده القائمون على التجارب من مهنية وكفاءة الفريق الطبي وجميع الكوادر الطبية والطواقم التمريضية في مملكة البحرين من خلال إدارة المرحلة الثالثة للتجارب السريرية في مملكة البحرين والتعامل مع المتطوعين بها، إلى جانب الإقبال المتزايد من الراغبين في التطوع بعد الوصول إلى العدد المطلوب (6000 متطوع).

يذكر أن مملكة البحرين قد أعلنت مشاركتها في المرحلة الثالثة من التجارب السريرية في أغسطس الماضي، واليوم بكل فخر تكللت الجهود ببلوغ 7700 مشارك ضمن المرحلة الثالثة، لتعلن الوصول إلى الهدف المنشود.

وزراء «العمل» يبحثون المساواة في المعاملة بين أبناء المجلس:

تسهيل انتقال الخليجيين بين دول «التعاون» لغرض العمل

شارك جميل بن محمد علي حميدان وزير العمل والتنمية الاجتماعية في أعمال الاجتماع السادس للجنة وزراء العمل بدول مجلس التعاون لدول الخليج العربية، الذي عقد أمس عبر تقنية الاتصال المرئي، برئاسة ناصر بن ثاني الهاملي وزير الموارد البشرية والتوطين بدولة الامارات العربية المتحدة الشقيقة، رئيس الدورة الحالية.

وتم خلال الاجتماع بحث العديد من القضايا المشتركة، خاصة في مجال توفير فرص العمل لمواطني دول مجلس التعاون، وتسهيل إجراءات انتقالهم بين دول المجلس لغرض العمل، وتحقيق المساواة في المعاملة بين أبناء المجلس العاملين في غير بلدانهم. كما تم استعراض الإجراءات التي تحققت في هذا المجال لتطبيق توجيهات قادة دول المجلس في هذا الاطار.

وتطرق الاجتماع إلى رؤية المجلس بشأن تعزيز العمل المشترك لمرحلة ما بعد جائحة فيروس كورونا (كوفيد 19)، بما فيها من التوجهات المشتركة في مجال تعزيز تنظيم أسواق العمل، وإعادة رسم سياسات التعليم والتدريب بما يمكن دول المجلس من توفير الكفاءات الوطنية لادماجهم في سوق العمل، إلى جانب تطوير منظومة التشريعات العمالية وبرامج خلق فرص العمل وتوظيف المواطنين.

وفي كلمة له خلال الاجتماع، أكد الوزير حميدان حرص مملكة البحرين على دعم العمل الخليجي المشترك، مستعرضًا جميع الخطوات التي اتخذتها المملكة في مجال تنفيذ القرارات الصادرة عن المجلس الأعلى لمجلس التعاون في مجال مساواة مواطني دول المجلس العاملين في البحرين في القطاعين العام والخاص، مشيرًا إلى مساندة المملكة لجهود تعزيز العمل الخليجي لمرحلة ما بعد الجائحة.

كما استعرض الوزير حميدان المبادرات التي قامت بها مملكة البحرين للتصدي لتداعيات جائحة كورونا (كوفيد 19) عبر العديد من الإجراءات والمبادرات للحد من انتشار الفيروس، موضحًا الآثار الإيجابية لهذه المبادرات على حفظ استقرار سوق العمل وحماية القوى العاملة، متطرقًا إلى ما قامت به الحكومة من تدابير، وفي مقدمتها التكفل بسداد ودعم أجور العاملين المواطنين في القطاع الأهلي خلال الفترة من أبريل وحتى نهاية العام الجاري، إلى جانب الدور الايجابي لصندوق التأمين ضد التعطل الذي أسهم في دعم الجهود الحكومية للتخفيف من آثار هذه الجائحة وأسهم في الحفاظ على استقرار العمالة الوطنية في سوق العمل، فضلاً عن المبادرات الخاصة بدعم المؤسسات والشركات في القطاع الخاص.

وأكد وزير العمل والتنمية الاجتماعية أهمية تبادل التجارب الناجحة بين دول مجلس التعاون للارتقاء بسياسات وأنظمة أسواق العمل الخليجية، فضلاً عن تنسيق المواقف بين الدول الأعضاء في المحافل العمالية العربية والدولية، خاصة فيما يتعلق بإبراز الجهود التي قامت بها في مجال حماية القوى العاملة خلال جائحة كورونا (كوفيد 19) إلى جانب الالتزام بتطبيق معايير العمل الدولية ذات الصلة.

من جانب آخر، اطلع وزراء العمل بدول المجلس على نتائج أعمال فريق التوظيف التابع لمجموعة العشرين، إذ أشادت اللجنة بجميع الجهود التي بذلتها المملكة العربية السعودية، خلال ترؤسها لأعمال المجموعة، مثنية على جميع المخرجات والتوصيات الداعمة لجهود وبرامج وزارات العمل في دول المجلس.

القيادة الحكيمة تتبنى مبادرات غير مسبوقة تلقى ارتياحًا من أبناء الشعب.. الشيخ:

جهود حثيثة من الدولة لدعم المواطنين ودفع الاقتصاد

قال إبراهيم عبدالله الشيخ، رجل الأعمال، ومالك شركة «مونتريال للسيارات» إن «الإجراءات التي اتخذتها الحكومة بشأن التكفل بدفع 50٪ من رواتب البحرينيين المؤمن عليهم في القطاع الخاص للقطاعات الأكثر تضررًا لمدة 3 شهور بدءًا من أكتوبر 2020، والتي يستفيد منها 23 ألف عامل بحريني، و4 آلاف منشأة، وتمديد دعم الأجور المقدم من صندوق العمل (تمكين) لمدة 3 شهور، والموافقة على دفع 50٪ من رواتب العاملات في رياض الأطفال ودور الحضانة من غير المؤمن عليهم، بالإضافة إلى إعفاء المنشآت والمرفقات السياحية من دفع رسوم السياحة لمدة 3 أشهر إضافية، والتكفل بفواتير الكهرباء والماء ورسوم البلديات لجميع المشتركين المواطنين في مسكنهم الأول لمدة 3 أشهر، تؤكد مدى الجهود الحثيثة التي تبذلها الدولة والنابعة من حرص القيادة الحكيمة على دعم المواطنين ولدفع عجلة الاقتصاد من أجل النهوض بحركة التجارة في ظل الأوضاع التي خلفتها آثار فيروس كورونا (كوفيد 19)».

إبراهيم الشيخ

وذكر الشيخ أن «تلك الإجراءات تؤكد مدى توحد الجهود الوطنية على المستوى المحلي لمواجهة انعكاسات انتشار فيروس كورونا (كوفيد 19) بما يحافظ على صحة وسلامة المواطنين والمقيمين بالتوازي مع استمرار برامج الدولة ومسيرة عملها تحقيقًا لمساعي التنمية المستدامة لصالح المواطنين»، وأوضح أن «هذه الخطوات الحكومية من شأنها دعم المؤسسات الأكثر تضررًا من جائحة كورونا، وخصوصًا المؤسسات الصغيرة والمتوسطة، كما إنها ستعزز استقرار قطاعات اقتصادية حيوية ويمكنها من تجاوز الآثار الاقتصادية المترتبة عن انتشار جائحة كورونا على المستوى العالمي».

رجل الأعمال ومالك شركة «مونتريال للسيارات» لفت إلى أن «قرار الحكومة بمواصلة الدعم والمساندة للقطاع الخاص والمواطنين المتضررين من الجائحة منذ شهر أبريل الماضي وحتى الآن، يعبر عن حرص على تلمس احتياجات المواطنين، ودعم الشرائح الأكثر تضررًا منهم».

وأكد الشيخ أن «القيادة الحكيمة لحضرة صاحب الجلالة الملك المفدى حفظه الله ورعاه تتبنى دائمًا البرامج والمبادرات غير المسبوقة، والتي تلقى صدى إيجابيًا وارتياحًا من عموم المواطنين».

وشدد على أن «دعم الحكومة وقراراتها السديدة برئاسة صاحب السمو الملكي رئيس الوزراء، حفظه الله ورعاه، طيلة الأشهر الماضية، يحافظ على الاستقرار الاقتصادي ودعم كافة الفئات المتضررة حيث جاء ليساهم في التخفيف على المواطنين واستمراريتهم في أعمالهم دون تضررهم من أي تبعات».

وقال إن «ذلك يتوازى مع ما تحظى به البحرين من إشادة وثناء على المستويات الخليجية والإقليمية والدولية كافة لاسيما ما يتعلق بجهودها في مكافحة الجائحة».

الشيخة مي ورئيس «جي إف إتش» يبحثان التعاون لدعم الحراك الثقافي

استقبلت الشيخة مي بنت محمد آل خليفة رئيسة هيئة البحرين للثقافة والآثار في مكتبها مساء أمس هشام الريس الرئيس التنفيذي وعضو مجلس الإدارة لمجموعة «جي إف إتش» المالية، حيث تبادل الطرفان سبل التعاون المشترك من أجل تعزيز الحراك الثقافي في مملكة البحرين.

وقالت الشيخة مي بنت محمد آل خليفة إن المنجزات الحضارية تتحقق بفضل تضافر جهود مختلف الجهات العامة والخاصة، مشيدة بوقوف مجموعة «جي إف إتش» الدائم مع العمل الثقافي في البحرين وإيمانها بدور الثقافة في الارتقاء بالمجتمع المحلي وباسم المملكة على المستوى الإقليمي والدولي.

وتناول اللقاء عددًا من المواضيع ذات الاهتمام المشترك وسبل تحقيق عدد من المشاريع الثقافية المستقبلية، وعلى رأسها احتفال مملكة البحرين بيوم الفن الإسلامي يوم 18 نوفمبر المقبل.

ومن جانبه عبّر هشام الريس عن شكره للشيخة مي بنت محمد آل خليفة على عملها الدؤوب في حفظ وصون تراث مملكة البحرين والارتقاء بالعمل الثقافي على الأصعدة كافة، مؤكدًا دعمه الدائم لمشاريع وبرامج هيئة البحرين للثقافة والآثار، والتي من شأنها الترويج للصورة الأجمل لمملكة البحرين في المحافل الدولية المهمة.

تسجيل 5715 إصابة بعد موسم عاشوراء.. «الفريق الوطني»:

تراجع في أرقام الإصابات وإجراءات قانونية حيال المخالفين

تمام أبوصافي:

أعلن أعضاء في الفريق الطبي للتصدي لفيروس كورونا (كوفيد-19) أن شهر سبتمبر الماضي قد سجل أكبر معدل إصابات بالفيروس منذ بدء الجائحة. وقال المتحدثون في المؤتمر الصحافي التابع للجنة الوطنية للتصدي لفيروس (كوفيد-19)، والذي شارك فيه كلّ من وكيل وزارة الصحة وليد المانع، واستشاري الأمراض المعدية في المستشفى العسكري مقدم طبيب مناف القحطاني، واستشارية الأمراض المعدية جميلة السلمان، إن أعداد الحالات القائمة في البحرين قد قفزت في شهر سبتمبر الماضي، وتحديدًا بعد موسم عاشوراء مباشرة، إلى 5715، بعد أن كانت قد سجلت في يوليو وأغسطس انخفاضًا في الأعداد.

وأكد المانع أهمية مواصلة الالتزام للبحرين لمدة أسبوعين إضافيين، وذلك حتى الرابع عشر من شهر أكتوبر الجاري، مع وجوب الابتعاد عن التجمعات في مختلف المناسبات للحد من انتشار الفيروس.

وقال وكيل وزارة الصحة إننا أنهينا -بحمد الله- أول أسبوعين حتى الأول من أكتوبر من حملة نلتزم للبحرين بتحسّن مشهود، دللت عليه النتائج بتناقص الأعداد نسبيًا، ويعود ذلك لالتزام الجميع بالإجراءات الاحترازية والتدابير الوقائية.

وأوضح المانع أن من الضروري وضع مصلحة الوطن فوق كل اعتبار، بما يسهم في دعم الجهود المبذولة من أبناء البحرين كافة عبر الالتزام، فالمسؤولية الوطنية تحتّم على الجميع التحلي بالمسؤولية وعدم مخالفة التعليمات الهادفة إلى التصدي لفيروس كورونا، فصحة وسلامة الجميع أولوية لا يُسمح بالتهاون فيها في كل الظروف، مشيرًا إلى أن هناك عددًا من الإجراءات القانونية التي سيتم اتخاذها مع المخالفين للتعليمات الصادرة عن الفريق الوطني الطبي والجهات المعنية.

الفريق الوطني الطبي خلال المؤتمر الصحافي أمس

وأكد المانع أن المسؤولية الوطنية تحتّم الالتزام، مشددًا على أن صحة وسلامة الجميع تشكل أولوية لا يمكن التهاون حيالها، لا سيما في ظل وجود إجراءات قانونية حيال المخالفين.

ونفى المانع أن يكون تجاوز أعداد الفحوصات اليومية إلى مليون فحص يعني أن الفحوصات تستهدف إخضاع جميع سكان البحرين للفحص؛ باعتباره أمرًا غير عملي، معتبرًا ان الزيادة في أعداد الفحوصات التي تجريها المملكة وفّرت معلومات كثيرة حول نسب تكاثر المرض.

وقال المانع: «لقد تم الانتهاء من أول أسبوعين من حملة (نلتزم للبحرين) التي حققت نجاحًا أدى إلى تراجع أعداد المصابين، ونود التأكيد على تمديدها حتى 14 أكتوبر القادم».

وحول مؤشرات الحالات، قال المانع: «بلغ معدل الحالات القائمة 126 حالة في مارس الماضي، قبل أن ترتفع الأعداد في شهر يونيو إلى 5272 حالة بسبب التراخي والتهاون الذي رافق مناسبة عيد الفطر، ثم انخفضت المعدلات في شهر يوليو إلى 4106 حالات، واستمرت بالانخفاض حتى وصل عدد الحالات إلى 3209 خلال شهر أغسطس الماضي، ثم حدث التهاون في سبتمبر الماضي، إذ ارتفعت الحالات في لتصل إلى 5715 حالة قائمة بعد موسم عاشوراء مباشرة».

وتابع «من الواضح أن ارتفاع الحالات مرتبط بالمناسبات والتجمعات، ونرجو من الجميع ألا نشهد أي ارتفاع بالحالات في الفترة القادمة».

كما استعرض المانع معدلات الإشغال في مراكز العلاج والعزل، فقد بلغت الطاقة الاستيعابية نحو 7642 سريرًا، نسبة الإشغال منها 1137 فقط، أي 14٪ من الطاقة الاستيعابية، فيما يخضع للعزل المنزلي حاليًا نحو 3471 حالة من الذين تنطبق عليهم شروط هذا النوع من العزل، ولا يعانون بالمجمل من أعراض الإصابة.

ولفت المانع إلى أن نسبة التعافي قد وصلت في البحرين إلى نحو 93.4٪، وهي نسبة متقدمة جدًا على مستوى النسب العالمية.

من جانبه، أكد القحطاني أن 1600 متطوع إضافي خضعوا للتجارب السريرية للقاح المحتمل في المرحلة الثالثة، ليضافوا بذلك إلى 6 آلاف متطوع أخذوا الملعوم التجريبي على مدار ستة أسابيع ضمن التجربة ذاتها.

بن دينة يستعرض مبادرات البحرين في مواجهة «كورونا» مع وزيرة سويدية

اجتمع الدكتور محمد مبارك بن دينة الرئيس التنفيذي للمجلس الأعلى للبيئة، عبر تقنية الاتصال المرئي، مع الدكتورة إيزابيلا لوفين وزيرة البيئة بمملكة السويد. وتم خلال اللقاء استعراض مبادرات مملكة البحرين في مواجهة جائحة كورونا (كوفيد-19) والجهود الوطنية لفريق البحرين بقيادة صاحب السمو الملكي الأمير سلمان بن حمد آل خليفة ولي العهد نائب القائد الأعلى النائب الأول لرئيس مجلس الوزراء، واتخاذها لجميع التدابير الاحترازية التي أسهمت في التصدي للفيروس والحد من انتشاره، بما يضمن صحة وسلامة الجميع.

كما بحثت وزيرة البيئة السويدية مع الدكتور محمد بن دينة عددا من الأمور والاستشارة بصفته نائب رئيس الجمعية العامة للأمم المتحدة للبيئة UNEA والممثل لمجموعة آسيا والمحيط الهادي، حول استعدادات مملكة السويد لاستضافة الاجتماع رفيع المستوى والاحتفال بالذكرى الخمسين لمؤتمر الأمم المتحدة لعام 1972، وذلك في 2022، بشأن البيئة البشرية لبرنامج الأمم المتحدة للبيئة.

كما تم خلال اللقاء التطرق الى آخر تطورات جائحة كورونا وتأثيرها على البيئة، وما تم التوصل إليه من تحقيق لأهداف التنمية المستدامة، لا سيما الهدف 12 لتحقيق النمو الاقتصادي والتنمية المستدامة، وتمكين الشباب في مجال البيئة.

تعدّ منتسبيها لزمالة أكاديمية التعليم العالي البريطانية

وحدة التميّز في جامعة البحرين تقدم ورشا لتطوير الممارسات الأكاديمية

أنهت وحدة التميز في التعليم ومهارات القيادة في جامعة البحرين ورش عمل الأسبوع المكثف الأول لبرامج التطوير المهني للأكاديميين في الجامعة، وذلك عبر برنامج البلاكبورد ألترا.

وأوضحت مدير الوحدة الدكتورة ديانا عبدالكريم الجهرمي أن المشاركين تعرفوا من خلال هذه الورش على إطار المعايير المهنية للممارسة المهنية في المملكة المتحدة، وأساليب الكتابة التأملية، والزيارات التبادلية، وطرائق إعداد البحوث الإجرائية، وطرق تقييم المادة العلمية، وكيفية استخدام المدونات الإلكترونية كمفاهيم أساسية ترتكز عليها برامج التطوير المهني المستمر في جامعة البحرين. وقالت: «تم تعريف المشاركين على آلية ومحتوى ملف إنجاز الممارسات التأملية، للحصول على الاعتراف المهني لمستوى الزمالة من أكاديمية التعليم العالي البريطانية».

د. ديانا الجهرمي

وأضافت أن الورش -التي شارك فيها أكاديميون من جميع الكليات والتخصصات- استخدمت فيها لأول مرة خصائص جديدة في برنامج البلاكبورد لتنفيذ الأنشطة، مثل المجموعات النقاشية المغلقة، وحل الأسئلة بطرق إلكترونية. لافتة إلى تركيز الورش على المعايير المهنية للممارسات الأكاديمية في المملكة المتحدة، بهدف مواءمة وحوكمة جميع الممارسات الأكاديمية حسب المجالات الرئيسة ومساعدة المشاركين من الأكاديميين للحصول على درجة الزمالة والزمالة المشاركة من أكاديمية التعليم العالي البريطانية.

وأشارت د. الجهرمي إلى ارتفاع نسبة رضا المشاركين في هذه الورش الذين تجاوزت أعدادهم 35 من الأكاديميين المسجلين في برنامج الدراسات العليا في الممارسة الأكاديمية (PCAP)، وبرنامج التطوير المهني (CPD) وبرنامج حديثي التدريس في البحرين (NTB). لافتة إلى نتائج الاستبانات اليومية التي تم توزيعها على جميع المشاركين باللغتين العربية والإنجليزية لقياس مستوى المحتوى العلمي، والبناء المعرفي، وطرق العرض والأنشطة التي تم استخدامها لنقل المعرفة بشكل سلس من قبل المحاضرين والمنسقين للمشاركين.

وبيّنت أن وحدة التميز في التعليم ومهارات القيادة في جامعة البحرين تنظم عددًا من الورش القصيرة، بالتعاون مع جهات عالمية مختصة بالتعليم والتقييم والتدريب المهني، ناهيك عن ورش العمل الداخلية لجميع أعضاء هيئة التدريس بمختلف الكليات، على مدار العام الجامعي، بهدف تحقيق التغيير والتطوير المستدام في الممارسة الأكاديمية لأعضاء الهيئة الأكاديمية في جامعة البحرين.

مشاري الذايدي

بندر.. فصل المقال

كما هو متوقع، قال فكان فصل المقال، وحديث «جهينة» الذي هو الخبر اليقين، مازجًا بين خبرة السنين، وحيوية جولات وجولات من العمل الدبلوماسي المضني، خلف الأبواب وأمامها.

ذاكم كان حديث الأمير بندر بن سلطان، فارس الدبلوماسية وابن جلا السياسة وطلّاع ثناياها، حديث تابعت الجزء الأول منه على شاشة «العربية» مؤخرًا، وهذه «ضربة معلم» بصراحة على هذه الشاشة ومنصاتها.

بندر بن سلطان ليس مجرد سفير استثنائي للسعودية في الولايات المتحدة لسنين طوال، وليس أمينًا عامًا سابقًا لمجلس الأمن الوطني، أو رئيسًا سالفًا للاستخبارات السعودية، هذه عناوين لكتاب اسمه: بندر بن سلطان، لأنه إلى هذه المهام الجسام، كان رجل المهمات الصعبة، ومبعوث السعودية لصناعة الوقائع السياسية الجديدة، وكان، مثل دولته وقيادته السياسية، من الملوك خالد ففهد فعبدالله فسلمان، والأمراء سلطان ونايف، من سعاة الخير، وصناع السلام وجسور التفاهم بين الأطراف المتنازعة، وقبل هذا وبعده، حفّاظ أمن وجلّاب قوة لبلادهم وشعبهم، من دون مراعاة لخاطر الشرق والغرب، وتكفي صفقة الصواريخ الصينية الشهيرة «رياح الشرق» للدلالة على هذا المعنى المراد.

بندر بتوجيه من قيادته، خصوصًا أيام الملك فهد (رحمه الله)، كان «جوكر» السياسة السعودية الخارجية، من دون نسيان لجهود رجالات الدولة الكبار أمثال: سعود الفيصل وغازي القصيبي وعبدالعزيز الخويطر وعلي بن مسلم وكثير غيرهم، وقبلهم طبعًا: سلطان ونايف وسلمان، أبناء عبدالعزيز.

بهذه الروحية، وبهذه الشبكة الرائعة، وبهذه الأسماء اللامعة من الرجال، حلّت الرياض مشكلات عالمية وعربية كثيرة، أو كانت جزءًا من فريق الحل، وخذ لديك، مثلاً لا حصرًا: اتفاق الطائف اللبناني، أزمة لوكربي، حرب أيلول، نزاعات اليمن والصومال وأفغانستان، وطبعًا أم المسائل: تحرير الكويت 1991.

أما قضية القضايا، فهي القضية الفلسطينية، وفي ظهور بندر المشار إليه، في قناة «العربية»، قدّم سردية بديعة عن الدور السعودي من عهد المؤسس العظيم عبدالعزيز، إلى عهد الملك الحازم سلمان بن عبدالعزيز، وكيف كانت السعودية دومًا مبادرة لدعم وإسناد الطرف الفلسطيني، سياسيًا وإعلاميًا وروحيًا وإداريًا واقتصاديًا وإنسانيًا، ولها القدح المعلّى في ذلك، من دون منّ ولا أذى.

بل كشف بندر عن الروحية السعودية عبر العصور تجاه القضية الفلسطينية، وهي الانحياز الكامل للحق الفلسطيني، رغم أنّ «جلّ» من قاد الشأن الفلسطيني كان في أقل الأحوال «فاشلاً» سياسيًا، لا يملك أدنى درجات التأهيل القيادي والإحساس بالمسؤولية العليا.

تحدّث كيف أن هذه القضية «العادلة» تملك أسوأ المحامين عنها، ضاربًا المثل بنوعية السياسات الإقليمية والعالمية التي تبنّاها قادة المسألة الفلسطينية، وكيف كانوا دومًا ينحازون للطرف الخطأ من التاريخ:

هتلر، الخميني، صدام، خامنئي، أردوغان... إلخ.

مكاشفة بندر بن سلطان التاريخية، وهي في أولها، تستحق المتابعة والتأمل، لكن هذا الحديث هنا، مجرد اختلاجة من مشتاق، ورشفة عجلى من ظمآن... بالانتظار.

عن الشرق الأوسط

الحبس سنة لمتهمة تعدّت على الدين الإسلامي وحقّرت شعائره

صرح ناصر إبراهيم الشيب رئيس النيابة بأن المحكمة الجنائية الصغرى قد أصدرت حكمها، أمس، بالإدانة في واقعة التعدي على الدين الإسلامي وتحقير شعائره، إذ قضت بمعاقبة المتهمة بالحبس لمدة سنة مع النفاذ؛ وذلك عما أسند إليها من اتهام.

وكانت النيابة قد تلقّت من إدارة مكافحة الجرائم الالكترونية بلاغًا برصد حساب على موقع التواصل الاجتماعي «تويتر» نشرت فيه صاحبته تغريدات تتضمن تعديًا على الدين الإسلامي وتحقيرًا لشعائره، وقد باشرت النيابة العامة التحقيق في الواقعة فور تلقيها ذلك البلاغ، إذ اطلعت على التغريدات المنشورة بذلك الحساب وتبيّن تضمنها تعديًا على الذات الإلهية والدين الإسلامي والقرآن الكريم وإهانة لرموز الدين، وصورة تحمل ذات أوجه التعدي، منها صورة لغلاف القرآن الكريم على نحو يسخر منه ومما يحتويه من الآيات الكريمة، فضلاً عن إنكار للثوابت والمعلوم من الدين.

وبناءً على ذلك، استجوبت النيابة المتهمة صاحبة الحساب إذ اعترفت بما نُسب إليها من التعدي على الأديان والدين الإسلامي وتحقير شعائره وكتابه وإهانة رموزه، وأنها درجت على نشر أفكارها الإلحادية على ذلك النحو بهدف مشاركة الغير تلك الأفكار.

وقد أمرت النيابة بحبس المتهمة احتياطيًا على ذمة القضية وإحالتها محبوسة للمحاكمة الجنائية، التي أصدرت حكمها المتقدم.

مواقيت الصلاة

الفجر	الشروق	الظهر	العصر	المغرب	العشاء
4:17	5:33	11:25	2:47	5:17	6:47

للتواصل: هاتف 17617076 فاكس 17617111
البريـد الإلكـتروني: Email:letters@alayam.com
للتواصل عبر الواتساب: 39780143

ترحب «الأيام» برسائل القراء ومساهماتهم، وتوجه قراءها إلى ذكر الاسم كاملاً والعنوان مشفوعين بعنوان البريد الإلكتروني إذا وجد ورقم الاتصال. وتحتفظ «الأيام» لنفسها بحق التعديل والاختصار وفق مقتضيات النشر.

رسالة اليوم

أناشد صاحب السمو رئيس الوزراء لتوظيفي

صاحب السمو الأمير خليفة بن سلمان آل خليفة حفظك الله ورعاك.. أناشدك يا صاحب السمو وأنا مواطنة بحرينية خريجة 2016 أتممت دراستي بخارج مملكة البحرين على حسابي الخاص للحصول على درجة البكالوريوس بتخصص الأشعة، إذ كانت شهادة الدبلوم موجودة فقط في مملكة البحرين، وبعد التخرج قدمت في ديوان الخدمة المدنية وقمت بتجديد الطلب كل سنتين في الموقع الإلكتروني، وقدمت أيضًا في وزارة الصحة وفي المستشفى العسكري ومستشفى الملك حمد، وإلى الآن لم يتم توظيفي، تعبت وأنا أراجعهم بشكل مستمر في ديوان الخدمة، كما أرسلت رسالة لرئيس ديوان الخدمة المدنية ولم أحصل على أي رد، كما بعثت برسالة إلى وزيرة الصحة ولوكيل وزارة الصحة ولم أتلقَّ أي رد أيضًا، وأنا من حقي كمواطنة بحرينية أراجع طلب توظيفي ولكن لا يوجد أي ردود من قبل الوزارات ولا أعرف إلى أي جهة رسمية ألجأ، خصوصًا أن عائلتي تمر بظروف صعبة.

كما لا يخفى على سموكم أنه لدي خبرة 4 سنوات، إذ عملت في مستشفيات القطاع الخاص وشاركت في برامج الحملات التوعوية ببعض المراكز الصحية وأيضًا في المؤسسة الملكية الإنسانية لأكثر من مرة، لذلك ألتمس من سموكم الكريم مساعدتي في الحصول على وظيفة بحسب تخصصي، مقدرة لك جهودكم المستمرة في دعم المواطن البحريني، متمنية لك دوام الصحة والعافية مع جزيل الشكر والامتنان.

البيانات لدى المحرر

ألتمس مساعدة سمو رئيس الوزراء لاستكمال دراسة ابني

أتقدم برسالتي الى صاحب السمو الملكي الأمير خليفة بن سلمان آل خليفة رئيس الوزراء الموقر وكلي أمل في مساعدته لابني ليتمكن من استكمال الدراسية الأخيرة في بريطانيا، وذلك بعد أن عجزنا عن دفع رسوم سنة التخرج لأسباب اقتصادية خارجة عن إرادتنا، إذ إن زوجي متقاعد عن العمل وأنا ربة بيت تمكّنا من دفع إيجار سكنه البالغ 1300 دينار بحريني، علمًا بأن زوجي ملزم بدفع أقساط قرضين ولا يتبقى من راتبه إلا 500 دينار يدفع منها لمصروف ابننا الشهري في بريطانيا، لذا فإننا نناشد سمو رئيس الوزراء مساعدة ابني لكي يحقق حلمه بالحصول على شهادة هندسة الحاسوب ويرفع اسم بلده عاليًا.

البيانات لدى المحرر

أناشد وزيرة الصحة لتعييني بالوزارة

أنا مواطنة بحرينية أناشد وزيرة الصحة تعييني بالوزارة بأي وظيفة، إذ إنه سبق أن تقدمت بعدة طلبات للتوظيف بوزارة الصحة، كما تقدمت بطلب توظيف لدى ديوان الخدمة المدنية، وأنا خريجة ثانوية عامة وأحمل رخصة مزاولة مهنة مساعد طبيب أسنان من «نهرا»، كما لدي رسالة تزكية من النائب الاول لرئيس مجلس النواب لوزيرة الصحة، وأتمنى من وزيرة الصحة النظر بطلبي هذا والعمل على إيجاد وظيفة لي بالوزارة.

البيانات لدى المحرر

التعليم سيكون عن بُعد ولا أمتلك «لابتوب»

أكتب لكم رسالتي هذه وأرجو فيها أن تمدوا لي يد العون والمساعدة، فأنا طالبة في المرحلة الثانوية ولدي أخ في المرحلة الابتدائية ولا نمتلك جهاز حاسوب، والجميع يعلم أن التعليم سيكون عن بُعد والدراسة على الأبواب تقترب ومن متطلباتها امتلاك جهاز حاسوب (لابتوب) لتلقي الدروس المختلفة والتعلّم عن بُعد، مع العلم أن والدي عاطل عن العمل ونمر بظروف معيشية صعبة؛ لذلك أتوجه إليكم لمساعدتي للتمكن من تلقي التعليم إلى جانب أخي، ولكم جزيل الشكر والعرفان.

البيانات لدى المحرر

فنانات البحرين مع التميز

أنجبت مملكتنا الغالية فنانات متميزات على مر السنين ومبدعات بتاريخ حافل، البداية مع الفنانة سبيكة الحكم، من كانت تتألق في الماضي مع المسلسلات الكوميدية والتمثيليات والمسرحيات الهادفة والممتعة وأيضًا المشاركة مع فنانين الكويت، وثم المبدعة والمتألقة صاحبة الطلة المميزة الفنانة القديرة أحلام محمد التي شاركت في العديد من المسلسلات المحلية والخليجية والمسرحيات مع عملاقة الفن الخليجي كالفنان المرحوم عبدالحسين عبدالرضا والفنان سعد الفرج وأبدعت في الكثير، والفنانة الكبيرة أم الخليج في التمثيل الفنانة القديرة لطيفة المجرن مازالت تبدع وتتألق ومحبوبة من جميع فنانين وفنانات الخليج، والآن الدور على أم ناصر وأم سلمان والأدوار الطيبة والشريرة والأم المتميزة معنى الكلمة الفنانة مريم زيمان، والدور الآن على الوجوه الشابة وبداية مع الفنانة المعتزلة زينب العسكري التي خسرها الفن البحريني والخليجي أبدعت وتألقت وتميزت في جميع الأدوار، وأيضًا الفنانات المبتعدات عن الساحة مروى خليل وفرح علي والكثير، والدور الآن على بنات سبت البداية من شيماء وشذى وشيلاء وأبرار، وأيضًا ماجدة سلطان وهدى سلطان وشيخة زويد وبنت الشرقاوي وفتحية عجلان وفي الشرقاوي، وأيضًا الفنانة المعتزلة فضيلة المبشر والفنانة الجميلة فاطمة عبدالرحيم، وكثير من نجمات التمثيل البحرينيات.

البحرين ولادة في شتى المجالات، شكرًا لكم على إبداعكم وتقديم الفن الهادف.

طارق الغنيم

أرض تابعة للحكومة وسط حي سكني تثير مخاوف السكّان

يطيب لي أن أتقدم برسالتي هذه لعلها تجد صدى للجهات المعنية لحل هذه المشكلة التي باتت تؤرّق منطقتنا السكنية الهادئة بمدينة عيسى وإعادة النظر بشكل مسؤول لهذه المشكلة، وتتلخّص المشكلة بأنه تتوسط الحي الذي نسكن به أرض تابعة لوزارة العمل والشؤون الاجتماعية تركت دون حسيب عليها وتم استغلالها من قبل سواق الشاحنات العملاقة التي أخذت تتوقف لفترات طويلة في هذه الأرض، بالإضافة إلى التجمعات الدائمة لهؤلاء العمال خلال الفترات المسائية، ما يسبب إزعاجًا ونوعًا من الريبة لتواجدهم غير الطبيعي في هذه المنطقة السكنية المليئة بالأطفال وكبار السن.

أضف إلى ذلك قيام أصحاب الشاحنات بركن العديد من الأدوات الثقيلة والكبيرة الحجم والكابلات العملاقة والبضائع والتي تشكل خطرًا على المارة وسكان الحي، خصوصًا الأطفال والسيارات الموجودة بالقرب من البيوت، وخشية الجميع من حدوث مصيبة لا سمح الله، ناهيك عن الازعاج المتكرر في أثناء عمليات تنزيل تلك البضائع التي لا يعلم مصدرها.

ولا أخفيكم علما فقد تم الاتصال بعدد من الجهات المعنية لإيجاد حل لهذا الوضع المؤرق، وللعلم فإن الأرض تتوسط مدرسة ثانوية للبنات ورياض أطفال، هذا وكلي أمل في النظر لهذه المشكلة وتداعياتها والمشكلات التي من الممكن أن تتمخّض عنها هذه المشكلة، وإعادة استغلال هذه الأرض لمشروع حيوي يريح قاطني المنطقة أو يسهم في الحفاظ على البيئة بشكل أو بآخر، متمنيًا أن تلقى رسالتي هذه اهتمام الجهات المعنية.

البيانات لدى المحرر

كل عام وزملائي المعلمين بخير

أرفع أسمى آيات التهاني والتبريكات لزملائي وزميلاتي المعلمين والمعلمات، بمناسبة يوم المعلم الذي يصادف الرابع من أكتوبر في كل عام، متمنية لهم دوام الصحة والعافية، وأن يمنحهم القوة والصبر على جهودهم الواضحة، خصوصًا في وضعنا الراهن في ظل جائحة الكورونا، وأسأل الله أن يرفع عنا هذا البلاء والوباء وأن يعيد الطلبة والطالبات الى مدارسهم لنهل العلوم النافعة، مع تمنياتي للجميع بالتوفيق والنجاح، وكل عام وأنتم بخير.

مريم عبدالرحيم عبدالرحمن

ابنتي تستحق المنحة لكنها حرمت منها

أناشد المسؤولين المعنيين بوزارة التربية والتعليم لمساعدتي في الحصول على منحة لابنتي لتتمكن من دراسة تخصص الطب، إذ إنها تخرجت بنسبة 98٪ إلا إن وزارة التربية والتعليم أخبرتنا أنه من الضروري أن تحصل على معدل 99٪ أو 100٪ لتتمكن من الحصول على المنحة لدراسة تخصص الطلب! وقمنا بمراجعة الوزارة أكثر من مرة ولكن لم يتم قبولها، كما أننا تقدمنا مؤخرًا إلى مشروع بعثات وقف عيسى بن سلمان التعليمي الخيري لتتمكن من الحصول على المنحة أو بعثة.

ونظرًا لرفض ابنتي، ترك ذلك أثرًا سلبيًا في نفسية ابنتي، وذهبت مؤخرًا لبيع ذهبي وتسجيلها في الجامعة منذ شهر فبراير الماضي، ولا قدرة لدي على دفع باقي المصاريف، فالدراسة الجامعية مكلفة ولا أتحمل دفع هذه المصاريف، لذلك أناشد المعنيين مساعدة ابنتي لتتمكن من تحقيق حلمها في دراسة تخصص الطب لخدمة وطننا الغالي.

البيانات لدى المحرر

الفريق الوطني:
الابتعاد عن التجمعات أسبوعين للحد من «كورونا»

أيمن شكل

أعلن الفريق الوطني الطبي للتصدي لفيروس كورونا (كوفيد19) عن تحسن مشهود أشارت إليه النتائج الفحوصات اليومية للفيروس بتناقص الأعداد تدريجياً، وذلك حتى بداية شهر أكتوبر الجاري، وشدد الفريق على أهمية مواصلة الالتزام لأسبوعين إضافيين وحتى 14 أكتوبر والابتعاد عن التجمعات في كافة المناسبات لوقف انتشار الفيروس.

جاء ذلك خلال المؤتمر الصحفي الذي عقده الفريق الوطني الطبي ظهر أمس في مركز ولي العهد للبحوث الطبية والتدريب بالمستشفى العسكري للحديث عن آخر مستجدات فيروس كورونا، حيث أشاروا إلى أن الكوادر في خط المواجهة الأمامي سيكون لهم الأولوية في الحصول على اللقاح حال الانتهاء منه. وأوضح الفريق أن هناك ارتفاعاً قياسياً في حالات الإصابة بعد موسم عاشوراء مباشرة.

ارتفاع قياسي لحالات الإصابة بالفيروس بعد موسم عاشوراء

وشدد على ضرورة تجنب إحياء جميع المناسبات أو إقامتها في المنازل، والالتزام بالحد من التواصل الاجتماعي بعد العودة من مقرات العمل خارج الأسرة الواحدة في المنزل والمحيط الاجتماعي في النطاق المعتاد والمحدود.

المانع: زيادة الحالات القائمة مرتبطة بالمناسبات والتجمعات

شدد وكيل وزارة الصحة عضو الفريق الوطني الطبي للتصدي لفيروس كورونا (كوفيد19) د.وليد المانع على أهمية مواصلة الالتزام للبحرين لمدة أسبوعين إضافيين وذلك حتى الرابع عشر من شهر أكتوبر الجاري، مع وجوب الابتعاد عن التجمعات في مختلف المناسبات للحد من انتشار الفيروس، وقال إننا أنهينا بحمد الله أول أسبوعين حتى الأول من أكتوبر من حملة نلتزم للبحرين بتحسن مشهود دللت عليه النتائج بتناقص الأعداد نسبياً، ويعود ذلك لالتزام الجميع بالإجراءات الاحترازية والتدابير الوقائية.

وأشار المانع إلى أن نسبة الفحوصات العالية في البحرين استطاعت أن تغطي الأعداد الحقيقية إلى حد ما في المملكة، وأضاف: لا أعتقد أن يكون هناك فرقاً كبيراً بين ما يتم اكتشافه من إصابات وبين العدد الفعلي لهذه الإصابات، وهذا يرجع إلى القدر الكبير من الفحوصات والتي أمدتنا بمعلومات يتم الاعتماد عليها، حيث توجد بعض الدول لا تجري فحوصات بالقدر المناسب ولا يتم تدارك انتشار المرض ولا أثره على المجتمع.

واستعرض المعدل الشهري للحالات القائمة منذ بدء الجائحة، حيث أوضح أن معدل الحالات القائمة الشهري بلغ في مارس الماضي 126 حالة، وازداد ليصل إلى 3356 في مايو ليرتفع بعدها في يونيو إلى 5272 تزامناً مع عيد الفطر وما رافقه من تراخي في الالتزام بالتدابير الوقائية والإجراءات الاحترازية.

وبيّن المانع أن المعدل الشهري للحالات القائمة في يوليو شهد انخفاضاً ليبلغ 4106 حالات، واستمر في انخفاضه في أغسطس ليصل إلى 3109 حالات قائمة، ومع التهاون مجدداً في الالتزام بالإجراءات الاحترازية والتعليمات الصادرة، ارتفعت الحالات بشكل قياسي في سبتمبر لتبلغ 5715 حالة قائمة، وذلك بعد موسم عاشوراء مباشرة، مؤكداً أن الزيادة بالحالات القائمة مرتبطة بالمناسبات والتجمعات التي تصاحبها.

القحطاني: أولوية اللقاح للعاملين في الصفوف الأمامية

قال المقدم طبيب مناف القحطاني استشاري الأمراض المعدية بالمستشفى العسكري وعضو الفريق الوطني الطبي للتصدي لفيروس كورونا إنه بعد النجاح الذي حققته مملكة البحرين بإنهائها المرحلة الثالثة من التجارب السريرية بمشاركة 6000 متطوع في 6 أسابيع، نفخر اليوم بوصولنا إلى العدد المطلوب بعد زيادة حجم التجارب السريرية في البحرين بناءً على رغبة القائمين عليها. وأوضح القحطاني أن الوصول إلى 7600 متطوع يعكس الحس المسؤول من قبل المتطوعين من مواطنين ومقيمين في مملكة البحرين.

وبين القحطاني أن المتابعة مستمرة لكافة المتطوعين من قبل الفريق الطبي وستمتد لـ12 شهراً من تاريخ أول جرعة. وفي السياق ذاته، دعا القحطاني المتعافين بالتبرع ببلازما النقاهة وذلك للمساهمة في علاج الحالات القائمة بفيروس كورونا.

وحول الفئات التي سيكون لها الأولوية في الحصول على اللقاح حين توافره، أوضح القحطاني أن الفريق الوطني قد عقد اجتماعاً لبحث الفئات الأكثر أهمية لتقديم اللقاح لها، وخلص إلى أن الأولوية لجميع العاملين في الصفوف الأمامية لمواجهة الفيروس ورجال الشرطة والجيش كونهم الأكثر تضرراً من الجائحة، ثم يأتي بعدهم الأشخاص الأكثر عرضة لمضاعفات الإصابة بالفيروس.

السلمان: المناسبات سبب الزيادة المطردة الأخيرة

كشفت استشارية الأمراض المعدية والأمراض الباطنية بمجمع السلمانية الطبي عضو الفريق الوطني الطبي للتصدي لفيروس كورونا (كوفيد19) د.جميلة السلمان، عن الوضع الصحي للحالات القائمة بفيروس كورونا (كوفيد19)، حيث بيّنت أن عدد الحالات القائمة تحت العناية بلغ 71 حالة، في حين بلغت الحالات التي يتطلب وضعها الصحي تلقي العلاج 103 حالات قائمة، كما أن 4537 حالة وضعها مستقر من العدد الإجمالي للحالات القائمة الذي بلغ 4608 حالات قائمة، مشيرةً إلى تعافي 68606 حالات وخروجها من مراكز العزل والعلاج.

وحول خطورة وضع النساء الحوامل المصابات بالفيروس، أشارت السلمان إلى أنهن أكثر عرضة للإصابة بالفيروسات، وفي حالة فيروس كورونا، أوضحت أن العوامل الكامنة تزيد من الأعراض، وقالت إن الدراسات لاحظت أن نسب إصابة الحوامل بالفيروس تتراوح ما بين 7-14٪ من حالات الإصابة الإجمالية بمتوسط 10٪، لكن على مستوى البحرين، لفتت السلمان إلى أن الأعراض لدى الحوامل تكون أقل شدة مقارنة مع غيرهن، أو حتى لا يواجهن أعراضاً البتة، لكنها أكدت على أهمية تحديد سبب تلك الأعراض وارتباطها بـ(كوفيد19) لتقرير مدى الحاجة لدخول المستشفى من عدمه. وأشارت إلى أن المضاعفات التي يمكن أن تصاب بها الحوامل جراء كورونا، هي الإحساس بالتعب الجسماني أو الالتهاب الرئوي وفي تلك الأخيرة يتطلب الأمر وضعهن على أجهزة الاكسجين، منوهة إلى احتمالية تعرض الجنين للخطر الذي ربما يؤدي لفقدانه، وقالت إن كافة البروتوكلات العلاجية المستخدمة يتم تطبيقها على الحوامل ماعدا الأدوية التي تمنع في حالات الحمل.

وأكدت السلمان أن كل فرد من المجتمع بوعيه والتزامه واستشعاره لخطر التهاون بإمكانه أن يكون عامل نجاح في دعم كافة جهود التصدي لفيروس كورونا، وقالت إن هدفنا واحد وهو حفظ صحة وسلامة الجميع وبتكاتفنا والتزامنا من أجل البحرين نستطيع بلوغ الهدف، مجددة التحذير من التجمعات في المناسبات المختلفة، فهي إحدى أسباب الزيادة المضطردة الأخيرة في الحالات القائمة كما بينت احصائيات المعدلات الشهرية للحالات القائمة.

الصالح: 7700 متطوع في تجارب لقاح «كورونا»

قالت وزيرة الصحة فائقة الصالح إن البحرين حققت إنجازاً جديداً بالانتهاء من استكمال المرحلة المقررة لزيادة أعداد التجارب السريرية للقاح فيروس كورونا (كوفيد19) في البحرين بنحو 1700 لقاح إضافي، مثنية على الجهود الوطنية لفريق البحرين بقيادة صاحب السمو الملكي الأمير سلمان بن حمد آل خليفة ولي العهد نائب القائد الأعلى النائب الأول لرئيس مجلس الوزراء. وأشادت الصالح بدور المتطوعين خلال الأسبوعين الماضيين في التجارب السريرية للمرحلة الثالثة من اللقاح المحتمل والمدرج تحت مظلة منظمة الصحة العالمية لفيروس كورونا (كوفيد19). وأكدت أن البحرين فخورة بأبنائها الذين بادروا بالتطوع من أجل الإنسانية ضاربين بذلك أروع الأمثلة في العطاء، وكانوا جزءاً من الجهود العالمية في معركة القضاء على جائحة كورونا (كوفيد19) وذلك بمشاركتهم في المرحلة الثالثة من التجارب السريرية المعنية باختبار اللقاح المعطل سريرياً لضمان فعاليته.

رئيس مأتم العريض: الالتزام بمنع التجمعات والاحتفالات الدينية

أكد رئيس مأتم العريض الدكتور حسن العريض أن جائحة كورونا التي تجتاح العالم تتطلب منا جميعاً أن نأخذ الحيطة والحذر، من خلال الالتزام بالتباعد الاجتماعي للتقليل من انتشار المرض وذلك باتباع الإرشادات والاحترازات الوقائية المطلوبة، حيث إنه من المعروف أن الفيروس ينتقل بين الناس وبسهولة خلال التجمعات مما يستوجب التقليل من هذه الاحتمالات بكل ما نستطيع من خلال لبس كمامات الوجه وعدم التجمع. وقال الدكتور العريض، إن دورنا في المآتم والحسينيات هو الالتزام بالاحترازات ومنع التجمعات، وقد اتخذنا كافة الإجراءات الوقائية ونفذنا اشتراطات التباعد الاجتماعي، واليوم نجدد الالتزام الكامل بكل ما نستطيع من خلال منع التجمعات والاحتفالات الدينية وغير الدينية، حيث لا يمكن أن نعرض الأفراد وكبار السن والأطفال لاحتمالات الإصابة بفيروس كورونا.

وأعرب عن شكره وتقديره للأوقاف الجعفرية بهذا الشأن وتشديدها على التزام كافة المآتم بالتعليمات التي وضعها فريق البحرين لمكافحة فيروس كورونا، وكذلك اهتمامهم المتواصل بالتأكيد على كل فرد على أرض الوطن العزيز أن يحذروا ويساهموا في التقليل من هذه الحالات وذلك بالالتزام الكامل بالإجراءات الوقائية.

لا وفيات بـ«كورونا» وتعافي 805 حالات

كشفت إحصائيات وزارة الصحة عن «عدم تسجيل أي وفاة بفيروس «كورونا» (كوفيد19)»، ليستقر عدد حالات الوفاة بالفيروس عند 262 حالة وفاة». وذكرت الوزارة أن «الفحوصات التي بلغ عددها 10228 يوم أمس الأربعاء 7 أكتوبر 2020 أظهرت تسجيل 456 حالة قائمة جديدة منها 121 حالة لعمالة وافدة، و329 حالة لمخالطين لحالات قائمة و6 حالات قادمة من الخارج، كما تعافت 805 حالات إضافية ليصل العدد الإجمالي للحالات المتعافية إلى 69411». وأشارت إلى أن «عدد الحالات القائمة تحت العناية بلغ 69 حالة، والحالات التي يتطلب وضعها الصحي تلقي العلاج بلغت 106 حالات، في حين أن 4190 حالة وضعها مستقر من العدد الإجمالي للحالات القائمة الذي بلغ 4259 حالة قائمة». وأجرت الوزارة «1498843 فحصاً طبياً».

ترشيح جائزة ناصر بن حمد العالمية للإبداع الشبابي للمشاركة في إكسبو دبي

ترأست القائمة بأعمال الوكيل المساعد للدعم والمبادرات بوزارة شؤون الشباب والرياضة سارة إسحاق الاجتماع السابع والثلاثون للجنة الفنية الشبابية بدول مجلس التعاون لدول الخليج العربية وذلك عبر تقنية الاتصال المرئي، بمشاركة ممثلي الدول الأعضاء في المجال الشبابي. وأشادت إسحاق بدور وجهود أعضاء اللجنة الفنية في ترجمة رؤى وأفكار وزراء الشباب والرياضة بدول المجلس في تحقيق أقصى درجات التكامل في العمل الخليجي المشترك للارتقاء بالقطاعات الشبابية وتهيئة كافة الظروف المثالية لإبراز إنجازات الشباب في مختلف المحافل. وناقش المجتمعون البنود المدرجة على جدول أعمال الاجتماع حيث تم خلال الاجتماع مناقشة البرامج المقترحة للمشاركة في معرض اكسبو 2021 والذي سيقام في دبي بدولة الإمارات العربية المتحدة ومن ضمنها جائزة ناصر بن حمد العالمية للإبداع الشبابي وذلك للمشاركة في المعرض باعتبارها من المبادرات المتميزة على المستوى العالمي ولها تأثير كبير وواضح على تطوير مهارات وقدرات شباب المنطقة والعالم.

«المهن الصحية»: برنامج إلكتروني لتتبع الدواء من المصنع إلى المريض

نظمت الهيئة الوطنية لتنظيم المهن والخدمات الصحية اجتماعاً موسعاً -عن طريق تقنية الاتصال المرئي- مع جميع موردي الأدوية وأصحاب الصيدليات في مملكة، وذلك لاستعراض الخطوات المستقبلية التي ستقوم بها الهيئة في إطار الاستعدادات لتطبيق برنامج إلكتروني شامل لتتبع سلسلة الدواء من المصنع إلى المريض من خلال توفير رمز شريطي «باركود» خصيصاً للبحرين يبين تاريخ إنتاج الدواء والرقم الخاص بالمملكة البحرين وتاريخ الانتهاء.

وقالت الرئيس التنفيذي للهيئة د.مريم الجلاهمة: «يهدف المشروع الذي ينفذ بالتعاون مع شركة MVC وهي شركة بحرينية، إلى تطبيق نظام إلكتروني شامل لتتبع توريد الدواء من إنتاجه في المصنع حتى وصوله للمريض بما يضمن عدم دخول أدوية مزورة للبحرين وكذلك لضمان صرف الدواء بحسب الإجراءات المطلوبة بما فيها الأدوية الخاضعة للرقابة. ويضمن النظام الإلكتروني أن يكون الدواء المستورد إلى المملكة سليما آمناً وصادراً من الجهة الحقيقية التي صنعته، كما يتيح إمكانية تتبع الدواء سواءً عند وصوله إلى مخازن الوكيل أو الصيدليات العامة أو صيدليات المستشفيات الخاصة ومن ثم تتبعه حال تم الإعلان عن سحب الدواء في أي مرحلة من المراحل، حيث ستتمكن الهيئة من سحب الدواء من المريض نفسه وليس فقط الاكتفاء بسحبه من الأسواق».

رئيس هيئة الأركان: مناقشة خطط تطوير كلية عيسى العسكرية الملكية

ترأس رئيس هيئة الأركان الفريق الركن ذياب بن صقر النعيمي امس اجتماع مجلس كلية عيسى العسكرية الملكية، والذي عقد في مبنى الكلية.

وتم خلال الاجتماع بحث عدد من المواضيع المتعلقة ببرامج وخطط تطوير كلية عيسى العسكرية الملكية ضمن إطار سياسة التطوير والتحديث التي تنتهجها دائماً قوة دفاع البحرين، كما جرى مناقشة الموضوعات المتعلقة بالبرامج التدريبية المتخصصة والشؤون الدراسية سواء النظرية والعملية.

حضر الاجتماع اللواء الركن الشيخ علي بن راشد آل خليفة مساعد رئيس هيئة الأركان للقوى البشرية، واللواء الركن طيار الشيخ حمد بن عبدالله آل خليفة قائد سلاح الجو الملكي البحريني، واللواء الركن غانم إبراهيم الفضالة مساعد رئيس هيئة الأركان للعمليات، واللواء الركن عبدالرحمن خليفة النعيمي آمر كلية عيسى العسكرية الملكية، واللواء الركن صلاح راشد السعد مدير التدريب العسكري، واللواء الركن بحري محمد يوسف العسم قائد سلاح البحرية الملكي البحريني.

تخرج أول طالبة ماجستير في كرسي الملك حمد للحوار بين الأديان

أعلن مركز الملك حمد العالمي للتعايش السلمي عن تخرج أول طالبة دراسات عليا مشاركة في كرسي الملك حمد للحوار بين الأديان والتعايش السلمي من جامعة سابينزا الإيطالية في روما بحصولها على شهادة الماجستير في تخصص دراسات الأديان.

وكانت الطالبة الإيطالية رندة خليل قدمت ورقة بحثية ضمن رسالة الماجستير عن معبد شريناتجي الهندوسي في المنامة ووضع الجالية الهندوسية بالمملكة، أكدت فيها أن البحرين تحولت الى بيئة حاضنة لكافة الأعراق والأديان بفضل السياسات الحصيفة والرؤى المستنيرة لجلالة الملك المفدى، وما توليه المملكة من اهتمام للأقليات بمنحهم كامل حقوقهم من حرية التعبد وممارسة طقوسهم الدينية بحرية. كما أكدت الطالبة رندة في ورقتها البحثية أن تواجد المعابد الهندوسية في المملكة إلى جانب تأسيس 8 مدارس هندية يعكس بوضوح مدى الانفتاح السياسي والاجتماعي والثقافي والتنوع الديني في البحرين وما توفره من خيارات جاذبة ومريحة للعيش والتطور لكافة المقيمين الأجانب وبخاصة لأتباع الديانة الهندوسية.

من جهتها قالت الأمينة العامة لمركز الملك حمد العالمي للتعايش السلمي سمية المير ان تخرج الطالبة رندة خليل يعتبر أولى ثمار كرسي الملك حمد للحوار بين الأديان والتعايش السلمي بجامعة سابينزا في روما، خاصة، مبينة أن الكثير من الطلبة من مختلف أنحاء أوروبا بدأوا يتوجهون إلى دراسة نموذج البحرين الرائد في التعايش السلمي وتعزيز الحريات الدينية من خلال المشاركة بالدراسات التي توفرها هذه الجامعة الإيطالية العريقة تحت مظلة كرسي الملك حمد.

إطلاق جائزة خليفة بن علي للعمل الخيري عن «بُعد» 28 أكتوبر

قال محافظ المحافظة الجنوبية الرئيس الفخري لجمعية البحرين لرعاية الوالدين سمو الشيخ خليفة بن علي بن خليفة آل خليفة، إن جائزة سموه في العمل الخيري تحت عنوان «وفاء لأهل العطاء» خصصت هذا العام لكوكبة من الجهات والكوادر التي ساهمت في عطائها الخيري والإنساني خلال فترة مكافحة جائحة كورونا (كوفيد19)، الأمر الذي يعزز من مكانة المواطن البحريني وتفانيه المثمر ليعكس الرسالة الإنسانية والمسؤولية المجتمعية وبناء الصورة النموذجية للعمل الخيري في المملكة، مبيناً أن الحفل الافتراضي للجائزة سيكون في تاريخ 28 من أكتوبر الجاري، عبر تقنية الاتصال المرئي، موضحاً سموه أنّ هذه الجائزة تركت بصمة واضحة لما لاقته من أصداء واسعة على مختلف الأصعدة والعربية والإقليمية من خلال تكريم رموز العطاء من مختلف دول الوطن العربي والمختصة في العمل التطوعي في كافة المجالات سواء للمؤسسات أو الأشخاص.

جاء ذلك خلال لقائه مع عدد من أعضاء جمعية البحرين لرعاية الوالدين وعدد من رواد العمل التطوعي وذلك في إطار إطلاق جائزة سموه للعمل الخيري «وفاء لأهل العطاء» بنسختها السادسة لسنة 2020 وللعام الحادي عشر على التوالي. وأشاد سمو الشيخ خليفة بن علي بن خليفة آل خليفة، خلال اللقاء، بالمسيرة الحافلة بالعطاء التي تشهدها المملكة في العمل الخيري والتطوعي الرائد، وذلك بقيادة ودعم حضرة صاحب الجلالة الملك حمد بن عيسى آل خليفة عاهل البلاد المفدى، وبدور الحكومة برئاسة صاحب السمو الملكي الأمير خليفة بن سلمان آل خليفة، ومؤازرة صاحب السمو الملكي الأمير سلمان بن حمد آل خليفة ولي العهد نائب القائد الأعلى النائب الأول لرئيس مجلس الوزراء.

نصف مخالفات الوقوف الخاطئ عبر شكاوى وردت لـ«199»

نظمت الإدارة العامة للمرور حملة توعوية ميدانية لتوعية السائقين حول مخالفة الوقوف الخاطئ في المناطق الحيوية كالأسواق والمجمعات والمناطق السكنية، حيث تهدف هذه الحملة بيان مدى تأثير هذه المخالفات على حركة الطريق وتعطيلها لمركبات الطوارئ، بالإضافة إلى التضييق على العبور الآمن للمشاة بسبب وقوف المركبات على الأرصفة أو صف ثاني، وتسببها في حجب الرؤية، وتعطيل مصالح المواطنين والمقيمين بصورة تخالف الأنظمة والقواعد المرورية، وذلك في إطار سعي الإدارة لنشر الوعي المروري حول السلوكيات الخاطئة أثناء قيادة المركبة وتوضيح مدى تأثيرها على الحركة المرورية.

وأشارت الإدارة العامة للمرور إلى أن نسبة الشكاوى من الوقوف الخاطئ تتجاوز 50٪ من نسبة المكالمات التي تتلقاها غرفة العمليات 199، داعيةً إلى ضرورة التقيد بقانون المرور والالتزام بالوقوف الصحيح والتقيد بالإشارات المرورية والخطوط الأرضية التي تبين مواقع الوقوف الصحيح والمواقف المخصصة لذوي الإعاقة أو الجهات الخاصة، وذلك حفاظاً على حقوق مستخدمي الطريق.

غرفة البحرين
BAHRAIN CHAMBER

إعلان مناقصة

تدعو غرفة تجارة وصناعة البحرين الشركات المتخصصة والتي تمتلك خبرة لا تقل عن خمس سنوات لتقديم عطاءاتها للمناقصتين التاليتين:

عنوان المناقصة	رسوم وثيقة المناقصة	قيمة الضمان الابتدائي	الموعد النهائي لتقديم العطاء
تنفيذ خدمة الحراسة في مبنى غرفة البحرين	100/- دينار (غير قابلة للاسترجاع)	1,500/- دينار	الأربعاء 21 أكتوبر 2020 الساعة: 12:00 مساءً
تنفيذ خدمة التنظيفات في مبنى غرفة البحرين	100/- دينار (غير قابلة للاسترجاع)	1,500/- دينار	الأربعاء 21 أكتوبر 2020 الساعة: 12:00 مساءً

إرشادات تقديم العطاءات:

1. استلام وثائق المناقصة (الشروط المرجعية) من إدارة الشئون المالية بالغرفة، الطابق الرابع بمبنى غرفة البحرين بمنطقة السنابس، ودفع رسوم هذه الوثائق لصالح غرفة تجارة وصناعة البحرين اعتباراً من تاريخ 8 أكتوبر 2020 ولغاية 14 أكتوبر 2020.
2. الوثائق والمستندات المطلوبة لتقديم العطاء:
• تقديم الضمان الابتدائي المذكور في الجدول في صورة شيك مصدق من البنك أو خطاب ضمان أو بوليصة تأمين سارية المفعول صادرة من إحدى شركات التأمين المعتمدة بمملكة البحرين وسارية المفعول طوال الفترة المحددة بالمناقصة.
• نسخة من شهادة السجل التجاري سارية المفعول.
• نسخة من عضوية غرفة تجارة وصناعة البحرين سارية المفعول.
3. يجب أن تكون جميع الوثائق المقدمة مختومة بالختم الرسمي للشركة المتقدمة بالعطاء.
4.تسلم جميع وثائق المناقصة متضمنة العرض الفني والمالي في ظرف مغلق ومختوم ومعنون باسم الرئيس التنفيذي لغرفة تجارة وصناعة البحرين، من خلال وضعه في صندوق المناقصات الموجود بإدارة الشئون المالية بالغرفة في الطابق الرابع بمبنى بمنطقة السنابس في الموعد النهائي أعلاه.
5. يعتبر هذا الإعلان جزءاً من وثائق المناقصة.
6. للمزيد من المعلومات يمكن الاتصال على هاتف رقم: 35666606 أو على البريد الإلكتروني: sctender@bahrainchamber.bh.

بسم الله الرحمن الرحيم
يَا أَيَّتُهَا النَّفْسُ الْمُطْمَئِنَّةُ ارْجِعِي إِلَى رَبِّكِ رَاضِيَةً مَّرْضِيَّةً فَادْخُلِي فِي عِبَادِي وَادْخُلِي جَنَّتِي
صدق الله العظيم

يتقدم
رئيس مجلس الإدارة والرئيس التنفيذي
وجميع منتسبي صحيفة
الوطن ALWATAN
بأحر التعازي والمواساة إلى الزميل
أنس الأغبش
لوفاة المغفور لها بإذن الله تعالى
عمته
سائلين المولى عز وجل أن يتغمد الفقيدة بواسع رحمته ويسكنها فسيح جناته وأن يلهم أهلها وذويها الصبر والسلوان
إنا لله وإنا إليه راجعون

إشراف: وليد صبري
39417655
الوطن ALWATAN

نرحب بمشاركاتكم على
r@alwatannews.net

«حمد الجامعي»: تركيب «الماموجرام المحدث» لتشخيص أورام الثدي

صرح قائد مستشفى الملك حمد الجامعي، اللواء طبيب الشيخ سلمان بن عطية الله آل خليفة، أنه «تم التعاقد مع شركة سينمس العالمية وصيدلية وائل لتحديث جهاز الماموجرام لـ Mammomat Revelation»، مشيراً إلى أن «التكلفة قُدرت بـ41 ألف دينار بحريني، وتفضلت كلاً من صيدلية وائل وشركة سيمنس بتقديم هذا التحديث مجاناً».

ونوه الشيخ سلمان بن عطية الله آل خليفة الى أن «من مميزات جهاز الماموجرام المحدث أنه يتميز بخاصية Tomosynthesis وهي تقنية متقدمة في تصوير الثدي بالأشعة السينية ثلاثية الأبعاد (3D) والتي يمكن استخدامها للكشف عن العلامات المبكرة لسرطان الثدي لدى النساء اللواتي لا تظهر عليهن الأعراض، بالإضافة إلى أنها أداة تشخيصية لمن يعانين من أعراض سرطان الثدي، وتعد هذه الخاصية هي الأولى من نوعها في مملكة البحرين لمثل هذه الأجهزة، بالإضافة إلى تميزه بتقنية Biopsy وهو تسهيل عملية أخذ الخزعة تلقائياً بدون ألم وبدقة عالية تصل إلى واحد ملليمتر»، موضحا أن «الجهاز يتميز بتقنية الزاوية الواسعة 50 درجة للجهاز مما يساعد في تقليل وقت إجراء الخزعة بنقرة واحدة والذي يسهم بشكل كبير في تقليل الكلفة والوقت وتوفير أعلى فعالية ودقة للعمق وإمكانية الكشف الشامل عن السرطان».

الجهاز يصور الثدي بالأشعة السينية ثلاثية الأبعاد

تسهيل أخذ الخزعة تلقائياً دون ألم بدقة عالية

غرفة خاصة تحافظ على خصوصية وراحة المريض

وأضاف أن «جهاز الماموجرام المحدث يتميز بخفة الضغط على الثدي أثناء الكشف، وأقل انبعاثاً للأشعة لسرعته ودقته للحصول على صورة ثلاثية الأبعاد من خلال التصوير الشعاعي للثدي مما يقلل التعقيد في التصوير التشخيصي ويسهل التشخيص الموثوق الذي يساعد أخصائيي العناية بالثدي وأخصائيي الأشعة بشكل كبير».

وقال اللواء طبيب الشيخ سلمان بن عطية الله آل خليفة إن «إضافة هذه التقنية ستمكن أي سيدة بحرينية تم تشخيصها بوجود سرطان الثدي من التوجه لمستشفى الملك حمد الجامعي لعمل هذا الفحص باستخدام هذا الجهاز مع إمكانية أخذ العينة والبدء بخطوات العلاج المناسبة في مركز البحرين للأورام».

وأفاد قائد مستشفى الملك حمد الجامعي بانه «تم إنشاء وتصميم غرفة خاصة لجهاز الماموجرام المحدث مصممة ومجهزة بكل الوسائل الملائمة للحفاظ على خصوصية وراحة المريض أثناء الكشف».

كما دعت إدارة مستشفى الملك حمد الجامعي ومركز البحرين للأورام كل سيدة بعد سن الأربعين أن تقوم بالفحص الذاتي وMammogram للثدي مرة واحدة سنويا أو في حال وجود غدة في الصدر في أي عمر حيث يعتبر هذا الفحص وسيلة للكشف عن الورم في مرحلة مبكرة وعنها تكون نسبة الشفاء 100٪.

من جانبه، أشار إستشاري ورئيس قسم الأشعة التشخيصية في المستشفى، د.وائل إبراهيم، أنه «تم دعم مستشفى الملك حمد الجامعي ومركز البحرين للأورام بكافة الوسائل والتقنيات الحديثة واللازمة لسرعة ودقة تشخيص الأورام وعلاجها باستخدام أحدث وأسرع الطرق المتعارف عليها دولياً، مما ساهم بشكل ملحوظ في عدم وجود قائمة انتظار لإجراء الفحوصات اللازمة لحالات الأورام بالمستشفى والمركز».

الجدير بالذكر انه نظراً لأن نسبة سرطان الثدي في مملكة البحرين تمثل 40٪ من حالات السرطان كما أن عدد الحالات في مركز البحرين للأورام في السنة الماضية بلغت ما يقارب 400 حالة، فقد تم إنشاء وحدة خاصة لسرطان الثدي بالمستشفى برئاسة البروفيسور أوي ترستون وهو من أشهر الأطباء المختصين في هذا المجال والدكتورة نوف الشيباني بالإضافة إلى ان كل الحالات يتم دراستها ووضع خطة علاجية في اللجنة الوطنية للأورام والتي تحتوي على أبرز الأطباء والمختصين في جميع التخصصات.

ندى اليوسف: «الجلوكوما» أحد أسباب الإصابة بالعمى في البحرين

2.71٪ نسبة المرضى في المملكة

أوصت استشارية أمراض وجراحة العيون والقرنيات والليزك، بالمركز الطبي الجامعي بمدينة الملك عبد الله الطبيه بجامعة الخليج العربي، د.ندى اليوسف، «بإجراء الفحوصات الدورية للعين لجميع فئات العمر وبالأخص مرضى السكري وممن لديهم تاريخ عائلي للإصابة بـ«الجلوكوما»»، موضحة أن «مرضى السكري يحتاجون أكثر من غيرهم للفحص الدوري بشكل مستمر لحماية بصرهم من الاعتلال الشبكي، خصوصا وان نسبة الإصابة بمرض السكري هي الأعلى في الخليج بالنسبة لدول العالم».

وكشفت في تصريحات بمناسبة إحياء العالم اليوم، الخميس 9 أكتوبر، «يوم البصر العالمي 2020»، عن أن «نسبة العمى في مملكة البحرين تبلغ 2.71٪، في حين ترتفع في بعض الدول الآسيوية إلى 8٪، ما يعني أن البحرين أفضل حالاً قياساً بدول الخليج والدول الآسيوية». وذكرت أن «مرض الجلوكوما الذي يعرف بـ«المياه السوداء»، يعد أحد أهم مسببات العمى في البحرين والخليج».

وقالت الطبيبة الحاصلة على الزمالة التخصصية في جراحة القرنيات والليزك، من بريطانيا وإيرلندا، «يحتفل العالم اليوم الخميس 9 أكتوبر بيوم البصر العالمي 2020 ضمن إطار تنفيذ البرنامج العالمي لمكافحة العمى المنطلق من الوكاله العالميه لمكافحة العمى ومقرها لندن، وذلك حسب توصيات منظمة الصحه العالميه».

د. ندى اليوسف

وذكرت أنه «يتم إحياء يوم البصر العالمي في الخميس الثاني من شهر أكتوبر من كل عام وتم اختيار موضوع حملة هذا العام من قبل منظمة الصحه العالميه تحت شعار «الأمل في الابصار»، حيث يهدف ذلك إلى تكريس الوعي باهمية البصر والوقاية من مسببات العمى الممكن تجنبه وذلك من خلال تسليط الضوء على الفحوصات الدورية ومتابعة العلاج لتفادي الأمراض المسببة للعمى أو الإعاقة البصرية».

وأشارت إلى أنه «من اهم هذه الأمراض عيوب الإبصار الانكسارية ومرض الساد أو الماء الأبيض واعتلال الشبكية بسبب داء السكري ومرض الجلوكوما أو المياه السوداء، وفحص نظر الأطفال لتفادي كسل العين».

وأوضحت أن «إحصائيات نشرت في عام 2017 أن نسبة العمى في مملكة البحرين تبلغ 2.71٪، بينما تبلغ في إحدى الدول الخليجية 3.17٪ وترتفع في بعض الدول الآسيوية إلى 8٪ مما يعني أن البحرين أفضل حالاً قياساً بدول الخليج والدول الآسيوية».

وشددت على أنه «يجب التأكيد على أن يكون فحص البصر لطلبة المدارس بعد إنهاء كل مرحلة تعليمية ولا يقتصر على فحص النظر عند التسجيل لدخول المرحلة الابتدائية، ذلك لأن الكثير من المضاعفات والمشكلات البصرية قد تصيب المراهقين من دون أن ينتبه إليها أحد إلا بعد تفاقمها وتحولها إلى حالة مرضية».

وقالت إنه «على سبيل المثال مرض القرنية المخروطية الذي يبدأ في مرحلة المراهقة ويتفاقم فيما بعد وفي حال عدم العلاج المبكر قد يحتاج المريض إلى زراعة قرنية».

ونوهت إلى أن «مرضى السكري يحتاجون أكثر من غيرهم للفحص الدوري بشكل مستمر لحماية بصرهم من الاعتلال الشبكي، خصوصاً وأن نسبة الإصابة بمرض السكري هي الأعلى في الخليج بالنسبة لدول العالم، إذ تبلغ النسبة في البحرين 21.9٪، لترتفع إلى 23.9٪ في دول خليجيه أخرى، وهي نسب مخيفة ومرتفعة وذلك يتطلب توعية مكثفة تحد من اعتلال الشبكية الذي قد يسبب فقد البصر».

ونصحت «بالفحوصات الدوريه لجميع فئات العمر بالأخص مرضى السكري وممن لديهم تاريخ عائلي للإصابة بالجلوكوما».

وأوصت اليوسف «بضرورة التركيز على الفحص الدوري لمرض الجلوكوما الذي يعرف بـ«المياه السوداء»، كونه أحد أهم مسببات العمى في البحرين ومنطقة الخليج العربي، وذلك من خلال قياس ضغط العين وفحص المجال البصري وفحوصات العصب البصري».

وأضافت أن «إحصائيات منظمة الصحة العالمية تشير إلى أن 253 مليون انسان في العالم يعانون من اضطرابات في البصر، ومنهم 36 مليوناً يعانون من فقدان البصر «العمى»، وممن يعانون من اضطرابات في البصر يوجد 124 مليوناً يعانون من عيوب الإبصار الانكسارية و65 مليوناً يعانون من المياه البيضاء، كما أن أكثر من 75٪ من مسببات العمى أو ضعف الإبصار هي نتيجة أمراض يمكن تفاديها».

الدهون الثلاثية

إعداد: وليد صبري

التعريف

نوع من الدهون يعد مصدر طاقة للجسم

أسباب التكوين

أكل سعرات حرارية أكثر مما يحتاجه الجسم تتحول لدهون ثلاثية

الأمراض

- تصلب وتكلس الشرايين
- النوبة القلبية والذبحة الصدرية
- السكتة الدماغية
- التهاب البنكرياس الحاد

العلاج

- تقليل الوزن
- تناول الألياف
- ممارسة الرياضة
- تناول المكسرات
- تناول السكر باعتدال
- تقليل الكربوهيدرات
- تناول السمك الدهني
- تناول بروتين الصويا

معلومة في كبسولة

التعرق الليلي: هو زيادة إفراز العرق خلال الليل، ولابد من التأكد من أن المسبب ليس درجة حرارة الغرفة أو الثياب الذي يرتديه الشخص، فهذا أمر طبيعي، لكن التعرق الليلي المرضي هو الشعور بالهبات الساخنة والتعرق أثناء الليل، بالرغم من ارتداء الملابس الخفيفة ودرجة حرارة الغرفة المناسبة، وهنالك حالة أخرى تختلف عن التعرق الليلي، وهو الاحمرار، وهو عبارة عن سخونة واحمرار في الوجه والجسم.

اتجاهات

كفاءات تعبت عليهم الدولة.. ولكن!

فيصل الشيخ
alshaikh.faisal@gmail.com
@f_alshaikh

كل دولة يفترض أن لديها خطة معنية تهتم بكوادرها الشابة وكفاءاتها، تبدأ منذ المراحل الأولى للتعليم، مروراً بمختلف مستوياته، وصولاً إلى التعليم الجامعي وما يعقبه من دراسات عليا، وكل هذه المراحل هدفها في النهاية الوصول إلى «نخبة متفوقة ومميزة» تعتمد عليها الدولة في عمليات التطوير والتغيير والنهوض نحو المستقبل.

هذا كلام نظري جميل جداً، باعتباره أساس العملية كلها، لكن المشكلة تكمن في مقاربته مع الواقع الفعل، إذ يطل السؤال التالي بقوة: هل استفدنا بالفعل من كل الكفاءات التي تعبت عليهم الدولة ومنحتهم الاهتمام والفرص للتعلم والتطور؟!

بصراحة لا توجد نسب توضح بالضبط مدى الاستفادة، وما إذا بالفعل وضعوا في أماكنهم الصحيحة، ومنحوا الأولوية في تولي المسؤوليات وترجمة ما تعلموه وطوروا به أنفسهم ليطوروا المواقع التي يشغلونها.

وعليه فإن العمل على استخراج هذه النسبة أمر هام، ويفترض بجهة مسؤولة في الدولة أن تقوم بها، لأنك في النهاية تريد معرفة ما إذا كان استثمارك في البشر هؤلاء صحيحاً، أو هل هناك عوامل أدت لعرقلة استثمارك، باعتبار أننا نكرر دائماً شعار «المواطن هو الثروة للبلد»، بالتالي المواطن المؤهل والكفء وصاحب التعليم المتقدم هو من «أغلى الثروات الوطنية» التي يجب ألا تضيع.

هناك «معادلات» ترتبط ببعضها البعض يمكن تطبيقها للحصول على إجابات ونتائج، إذ في الموضوع الذي نتحدث عنه سنجد أولا أن هناك أعداداً تخرجت من الجامعات، هذه الأعداد قد تواجه مشكلة في سوق العمل أهمها عدم توافق المعروض مع التخصصات، وهنا أمام هذه الشريحة مساران، الأول يتمثل إما بتغيير مسارات التخصص خاصة للذين مازالوا في المسار التعليمي، وللذين انتهوا خيارهم القبول بفرصة عمل في مجال آخر، وهذا ما يقود غالباً لإنتاجية غير مثالية نتيجة الإحباط.

أما المسار الثاني فهو عدم قبول هذه الفئة بالمعروض غير المناسب لمؤهلاتهم، وهو ما يقود لزيادة نسبة البطالة وبطريقة غير صحية، لأننا سنجد عاطلين ذوي مهارات وكفاءات وقدرات لكن لا يستفاد من مخزونهم هذا كله. في حين تكون المشكلة الأكبر في الشريحة الثانية، وهم من استثمرت فيهم الدولة بشكل مباشر عبر البعثات والتطوير المهني، إذ هذه الكفاءات لو وضعت في أماكن خاطئة أو في بيئات عمل قاتلة بعضها تجعلهم في مواقع خلف عناصر أقل كفاءة وأقل إعداداً وتأهيلاً، أو عناصر وصلت لمواقعها وفق ظروف غير مرتبطة بالتفوق العملي أو الكفاءة، فإنك تحكم على هذه الكفاءات التي تعبت عليها بأن تواجه مشاعر الإحباط والخذلان، ما يعني خسارة قدراتهم بالتأكيد، ما يعني قتل طموحهم وتحطيم مساعيهم لخدمة بلادهم، وهكذا ستجد كثيراً منهم يبحث عن مواقع أخرى، أو يرحل بشكل نهائي من منظومة العمل الرسم، وهنا استثمارك يكون قد ضاع.

الاستثمار في البشر ليس عبر كثرة منح فرص التعليم والتطور النظري، بل عبر توظيف هذه المخرجات أي الطاقات في مواقع صحيحة لتقدم إنتاجية مطلوبة تحقق الأهداف المرصودة، وهكذا تجنى البلد من الغرس الذي غرسته.

مجرد رأي

قوة الاقتراح التي نحتاجها..

كمال الذيب

عند مقاربة الخطابات السائدة في مجتمعاتنا العربية في الوقت الحاضر، تظهر بجلاء حالة استقطاب حادة بين مستويين من هذا الخطاب: الأول: خطاب الاحتجاج «ولا شيء غيره» والثاني خطاب الامتثال «ولا شيء غيره»، لنكون في النهاية، إزاء خطاب متطرف في الانتقاد، وآخر متطرف في المدح والتجميل، وما بينها خطابات تجمع بين الأول والثاني.

وعند تفكيك الخطابين –خاصة في وسائل التواصل الاجتماعي– بهدف فهم كيفية اشتغالهما في مجمل المشهد، نجدهما متطابقين بالرغم من تناقضهما في الهدف، لأنهما لا يتوقفان عند محطة التحليل والنقد والاقتراح، ولا يريان إلا لوناً واحداً «الأبيض أو الأسود فقط»، وهما بهذا المعنى خارج نطاق التأثير في الواقع بشكل إيجابي.. فالخطاب الاحتجاجي المطلق لا يعبأ في الغالب بحدود المهام التي يمكن إنجازها في كل مرحلة، وبذلك يصبح عقبة مظللة على المهام التاريخية، خاصة إذا كان عنيفاً في مستوى تمثله الانفعالي اللحظوي. والخطاب الامتثالي يمارس ضرباً من تجميد السائد والتماهي معه والنظر إليه بعين الرضا والقبول في جميع الأحوال، بما يعني أنها تحصيل حاصل وغير مفيد في النهاية. صحيح أن الاحتجاج والنقد الجارح من ناحية، والمدح والتزيين المبالغ فيهما، من ناحية ثانية، يعكسان حالة الاستقطاب الاجتماعي والسياسي في كثير من الأحيان، لكن السياسة في عمقها تقوم على الموازنة بين التطلعات وبين الممكن في الواقع، بين المطالب المشروعة وكيفية عقلنتها ومواءمتها مع حياة الناس ومصالحهم ومعاشهم وطاقة احتمال هذا الواقع، ومراعاة متطلبات تغير الأحوال والإكراهات المؤثرة. ولذلك فإن أخص ما نحتاجه اليوم هو المواءمة بين هذا الطموح المشروع، وبين الممكنات في كافة المجالات، من خلال ما يمكن أن نسميه بتعزيز قوة الاقتراح في المجتمع «وهو ما تفعله البرلمانات ومؤسسات المجتمع المدني بكافة أشكالها..»، لتطوير حياتنا وأوضاعنا الاجتماعية والسياسية والاقتصادية والثقافية وغيرها، وهذا يستدعي توجيه الخطاب لتحقيق هذه المؤامة الإصلاحية الهادئة والهادفة إلى ما يخدم المجتمع، بدلاً من العمل على إدخاله في دائرة الفوضى بالاستنفار الدائم للأيديولوجيا وتوظيف الخطاب التعبوي، مما ولد في الغالب تجارب أكثر ارتباكاً وأقل إيجابية في معظم البلاد العربية.

* همس:

ضع يديك على القلب،
على نافذة الجدار الشمالي.
افتح طريقك، وقل: أهلاً.
عانق بقايا السنين،
وأسأل:
لمن تقرع الأجراس
هذا المساء؟

همسات

عودة الطلاب للدراسة.. وتحية لكل معلم ومعلمة

غازي الغريري
ghazi.alghurairi@gmail.com
@ghazialghurairi

سيكون يوم الأحد المقبل هو يوم عودة الطلبة إلى مقاعدهم الدراسية ولكن افتراضياً في ظل انتشار جائحة كورونا (كوفيد19) التي فرضت على العالم بأكمله مرحلة جديدة من التعليم وهو التعليم عن بُعد، وهي تجربة جديدة على الجميع من معلمين وطلبة وأولياء أمور.

وهنا جاء الوقت لتسخير التكنولوجيا وتطويعها والاستفادة من التطبيقات التي يمكن من خلالها مواصلة التعلم في ظل هذه الجائحة التي لن تقف عائقاً في تعطيل المسيرة التعليمية رغم الصعوبات التي تواجه الجميع إلا أن استعدادات وزارة التربية والتعليم في توظيف تقنية المعلومات يجعل مملكة البحرين سباقة في هذا المجال من خلال مشروع مدارس المستقبل الذي كان له دور في هذه المرحلة التي نعيشها بسبب فيروس كورونا. وفي واقع الأمر إن التعليم عن بُعد كخيار أصبح هو المطلب الأكثر لدى أغلب أولياء الأمور وإن كان هناك تحديات لدى العديد من الأسر كأن يكون أولياء الأمور في أعمالهم صباحاً وهو ما يتطلب حقيقة من وزارة التربية والتعليم النظر في إمكانية التعليم المسائي كخيار بديل لحل هذا التحدي الذي يشترك فيه الغالبية العظمى وأصبح يشكل هاجساً لدى الآباء والأمهات، إلى جانب توفير الأجهزة الذكية التي من خلالها يتم متابعة الدروس الإلكترونية والتكليفات المنزلية من المعلمين. وهنا أيضاً نجد تحدياً آخر وهو توفير هذه الأجهزة التي قد لا يستطيع ولي الأمر توفيرها لأبنائه خصوصاً إذا ما كان لديه عدة طلاب في مراحل دراسية مختلفة. كل هذه التحديات وغيرها ستواجه أولياء الأمور في المرحلة المقبلة من بدء العام الدراسي، ويجب وضعها في الحسبان لدى الوزارة التي تسعى جاهدة للوصول إلى حلول ناجعة لذلك.

وفي هذا المقام حقيقة لابد من تسجيل كل عبارات الشكر والعرفان والتقدير للمعلمين الأفاضل في يوم المعلم الذي يصادف الخامس من أكتوبر من كل عام، والذي يأتي هذا العام متزامناً مع بدء العام الدراسي بظروفه الاستثنائية، فالمعلم البحريني أثبت جدارته في هذه الجائحة من خلال تجهيز المنصات الإلكترونية لبث الدروس الافتراضية والإثراءات الإلكترونية والحصص المتلفزة وغيرها من خدمات لضمان استدامة التعلم خلال هذا الفصل الدراسي الجديد، كما هم في الفصل السابق الذين كان لهم الدور الكبير في نجاحه. كما أود الإشادة هنا بالوزارة من خلال تخصيصها خطوطاً ساخنة لأولياء الأمور والرد على استفساراتهم بشأن بدء الدراسة وذلك تجنباً للحضور الشخصي إلى المدارس في ظل انتشار فيروس كورونا والتزاماً بالاشتراطات الاحترازية.

* همسة:

إن ما تحقق من إنجازات تعليمية جاءت بفضل من الله تعالى ثم بفضل دعم وقيادة جلالة الملك المفدى حفظه الله ورعاه، وقد وجه صاحب السمو الملكي ولي العهد نائب القائد الأعلى، النائب الأول لرئيس مجلس الوزراء، بمناسبة يوم المعلم العالمي تحية شكر وتقدير لكل معلم ومعلمة والذين كانوا سبباً في مواصلة مسيرة التعليم والتطوير الوطنية فبعطائهم يتم صنع غد أجمل للجميع، والشكر موصول لسعادة وزير التربية والتعليم الدكتور ماجد بن علي النعيمي على حرصه ومتابعته الحثيثة والوقوف على الاستعدادات لنجاح بدء العام الدراسي الجديد.

الآراء والأفكار الواردة في هذه المقالات تعكس آراء أصحابها وحدهم.. ولا تمثل بالضرورة رأيا أو موقفاً رسمياً لجريدة «الوطن» أو سياستها التحريرية

قطرة وقت

الأربعين الممنوعة

فريد أحمد حسن
fareedbinesa@gmail.com
@fareedbinesa

الاستجابة لدعوة إدارة الأوقاف الجعفرية التي أصدرت قبل أيام بياناً تفصيلياً بها يشرح المطلوب من الراغبين في المشاركة في إحياء ذكرى أربعين الإمام الحسين عليه السلام اليوم إسهام مشكور في دعم قرارات الفريق الوطني المعني بمحاربة فيروس كورونا (كوفيد 19) وتأكيد على الرغبة في المشاركة في خفض معدلات انتشاره والوصول إلى النتائج المرجوة. ولأن هذا هو المتوقع من شعب يعتمد نهج العقل ويتصف بالوعي لذا فإن كل خروج عن هذا قد يحصل اليوم ينبغي التعامل معه بكثير من الجدية، فالمسؤولية جماعية وليس مقبولاً أبداً مخالفة قرار فيه مصلحة الجميع تفرضه ظروف استثنائية.

في الأعوام السابقة حيث كان الوضع طبيعياً وحيث لم يكن فيروس كورونا متواجداً عمدت الجهات المعنية بهذه المناسبة إلى توفير كل الخدمات والتسهيلات، وهو أمر لا يمكن لأحد أن ينكره. ولكن لأن هذا العام مختلف بسبب الظروف غير الطبيعية التي يفرضها الفيروس القاتل الذي يعتاش على التجمعات لذا لا مفر من التكيف مع المستجدات والاستجابة لدعوة إدارة الأوقاف الجعفرية وتنفيذ التوجيهات والقرارات التي يتخذها الفريق الوطني المعني بمحاربة الفيروس.

نتائج عدم الالتزام بمثل هذه الدعوة في عاشوراء كانت مؤلمة وتضرر منها الكثيرون، وليس من عاقل يقبل أن يرى النتائج نفسها والتي قد يكون هو أو بعض أهله من المتضررين منها هذه المرة، لهذا لا مفر من التجاوب بل والإصرار على التجاوب والمشاركة في منع تكرار ما حدث.

لا أحد يقول بأن تجمعات عاشوراء وحدها كانت وراء ارتفاع أعداد المصابين بالفيروس وتزايد الوفيات في الفترة الأخيرة، لكن لا أحد أيضاً يستطيع أن يقول بأنه لا علاقة لها بذلك وأنها بريئة منه، فالتجمعات على اختلافها هي البيئة المناسبة لكورونا. ولأن بيدنا عدم توفير تلك البيئة له لذا سارعت إدارة الأوقاف الجعفرية إلى إصدار ذلك البيان وعمد الفريق الوطني برئاسة سمو ولي العهد إلى التأكيد على أهمية الالتزام بالإجراءات الاحترازية.

إسعاد المراجع أسلوب حياة لدى الموظف!!

عائشة محمد العباسي

إن سر تميز ونجاح أي جهة يعتمد أساساً على تميز كادرها الوظيفي الذي يعمل بشكل مباشر في مجال الاتصال والتواصل مع الجمهور باعتباره مؤشر لجودة الأداء والتميز، ومن واقع التجارب الشخصية التي نمر بها في حياتنا اليومية كمواطنين نلاحظ الفروقات في مستوى أداء وتعامل بعض الموظفين فشتان بين الموظف الذين يتعامل بأسلوب راق ومتميز مع المراجع ويسارع في إنجاز جميع المعاملات الموكلة إليه بكل أمانة وحرص عن غيره الذي يتعامل بأسلوب جاف ومستفز ويقوم بتعطيل معاملات المواطنين دون وجه حق وغيرها من الممارسات السلبية كتجاهل «بعض» الموظفين للاتصالات وعدم الرد على المراجعين الأمر الذي يتنافى مع سياسة التميز الوظيفي ويتسبب في زيادة عدد الشكاوى والملاحظات السلبية.

إنني أدرك حقيقة من واقع التجربة الشخصية بأن هذا النوع من الوظائف يعد من الوظائف المحببة جداً عند بعض الموظفين الذين يتمتعون بالاستعداد الذاتي للإبداع في هذا المجال عبر تحليهم بالرحمة والتفهم والصبر والهدوء والاتزان والحكمة والرقي في الأخلاق والتعامل الطيب مع جميع أنماط الشخصيات، وفي هذا الموقف يجدر بنا الاشادة بالجانب المشرق من الكفاءة البحرينية التي يشهد لها الجميع بالتميز في مختلف القطاعات والتي تسعى جاهدة لتحقيق رؤية مملكة البحرين عبر تقديم أفضل الخدمات للمواطنين والمراجعين بأسلوب متميز وبكل إتقان وإحسان وبابتسامه تعلو الوجوه، كما أننا ندرك بأن هناك الكثير من هذه الكفاءات ممن يعملون خلف الكواليس بكل أمانة ومسؤولية وهم يشعرون بالغبطة والرضا لأنها يدركون بأنَّ المسؤولية التي تقع على عاتقهم هي مسؤولية عظيمة، كما أنهم يوقنون في قرارة أنفسهم بأن الله تعالى لن يضيع عمل عامل منهم وأنهم سيحصدون أجورهم عاجلاً أم آجلاً، ولا شك في أن أغلبنا قد صادف شخصيات كثيرة تركت أثراً طيباً في النفس فتحية شكر وامتنان من القلب لهذه النماذج التي نعتز بها، ممن نذروا أنفسهم لخدمة الوطن والمواطنين والمقيمين في شتى المراكز، ونتمنى أن تسعى كل الجهات الحكومية لإبراز موظفيها المتميزين في «مجال خدمة العملاء» عبر مواقع التواصل الاجتماعي التابعة للجهة ذاتها، أو تكريمهم في المحافل والمناسبات الوطنية، وتسليط الضوء على تجاربهم الإيجابية وقصص نجاحاتهم عبر وسائل الصحافة المحلية أو البرامج الإذاعية والتلفزيونية ليكون حافزاً لزملائهم.

وختاماً، فالإحسان صفة عظيمة يختص بها الله تعالى من يشاء من عباده، فما أجمل أن نحيا بالإحسان وأن يكون منهاج حياتنا في جميع تعاملاتنا اليومية، قال تعالى: «هَلْ جَزَاءُ الْإِحْسَانِ إِلَّا الْإِحْسَانُ».

مواطنون متعافون: الاحترازات الوقائية صمّام أمان

المنامة - بنا

أكد عدد من المواطنين المتعافين من فيروس كورونا أهمية الالتزام بالإجراءات الاحترازية والوقائية واتباع الإرشادات الصحية والتعليمات الصادرة من الجهات المختصة لما لها من دور مهم في تقليل عدد الحالات اليومية وشددوا على ضرورة عدم التهاون والتراخي في تطبيق الإجراءات الاحترازية بما يحفظ صحة وسلامة الجميع، لافتين إلى أهمية تقدير الجهود الوطنية لفريق البحرين التي وضعت مصلحة المواطنين وسلامتهم نصب الأعين.

وبين المتعافون من الفيروس تجربتهم النفسية عند إصابتهم بالفيروس وابتعادهم عن الأسرة بسبب إجراءات العزل التي تنطبق عليهم، سواء أكانت مشاعر خوف وقلق أم ابتعاد عن الأسرة، معتبرين أن الضرر النفسي هو الضرر الأشد الذي يعاني منه المصاب بفيروس كورونا، لافتين إلى أهمية عدم التهاون في الإجراءات الاحترازية. ويؤكد علي البنخليل وهو موظف يعمل في القطاع الخاص، خطورة فيروس كورونا الذي انتقل إليه بسبب الاختلاط، وعن تجربته يقول: "أصبت بالفيروس نتيجة المخالطة في العمل، فرغم أننا نعمل بنظام أسبوع بأسبوع، إلا أنني أصبت بالفيروس لعدم التقيد التام بالإجراءات الاحترازية، ونقلت العدوى إلى والدتي. (05)

"فيتش" تُعدل تصنيف ABC لـ "مستقر"

المنامة - بنك ABC

أعلن بنك ABC ، أن وكالة التصنيف الائتماني "فيتش" قد عدلت المنظور المستقبلي للتصنيف الائتماني للبنك من "سلبي" إلى "مستقر"، كما ثبتت التصنيف الائتماني طويل الأجل لسداد الإصدارات بالعملة الأجنبية بدرجة (BB+) وتصنيف القدرة الذاتية بدرجة (bb+). (07)

السنة Year: 12
العدد No:4377
الخميس THU
8 أكتوبر 2020 8 Oct
21 صفر 1442 21 Safar
رقم التسجيل ISSN 1985-8566

البلاد

www.albiladpress.com

لكل البلاد

6 084010 140011
16 صفحة - 210 فلوس
e-mail: local@albiladpress.com

مَمْلَكَةُ البَحْرَيْن
KINGDOM OF BAHRAIN

الحملة الوطنية لمكافحة فيروس كورونا (COVID-19)

#نلتزم_للبحرين

لغاية 14 أكتوبر

سمو ولي العهد للمتطوعين: "نفخر بكم"

أعداد التجارب السريرية لـ"كورونا" تصل الى 7700 متطوع

البلاد | محرر الشؤون المحلية

أعرب ولي العهد نائب القائد الأعلى النائب الأول لرئيس مجلس الوزراء صاحب السمو الملكي الأمير سلمان بن حمد آل خليفة عن الفخر بوصول أعداد المتطوعين في التجارب السريرية للقاح فيروس كورونا في البحرين إلى 7700 متطوع ومتطوعة، وقال سموه في تغريدة على حساب سموه على "تويتر" نفتخر بكم.

إلى ذلك قالت وزيرة الصحة فائقة الصالح "إن مملكة البحرين حققت إنجازًا جديدًا بالانتهاء من استكمال المرحلة المقررة لزيادة أعداد التجارب السريرية للقاح فيروس كورونا في البحرين بنحو 1700 لقاح إضافي"، مثنية على الجهود الوطنية لفريق البحرين بقيادة ولي العهد نائب القائد الأعلى النائب الأول لرئيس مجلس الوزراء صاحب السمو الملكي الأمير سلمان بن حمد آل خليفة.

وأشادت الوزيرة بدور المتطوعين في الأسبوعيين الماضيين في التجارب السريرية للمرحلة الثالثة من اللقاح المحتمل والمدرج تحت مظلة منظمة الصحة العالمية لفيروس كورونا (كوفيد 19).

سمو ولي العهد

وأكدت أن البحرين فخورة بأبنائها الذين بادروا بالتطوع من أجل الإنسانية ضاربين بذلك أروع الأمثلة في العطاء، وكانوا جزءًا من الجهود العالمية في معركة القضاء على جائحة كورونا وذلك بمشاركتهم في المرحلة الثالثة من التجارب السريرية المعنية بأختبار اللقاح المعطل سريريًا لضمان فعاليته.

وأشارت الصالح إلى تطلعها أن تتكلل جهود القائمين على هذه التجارب السريرية بالنجاح والوصول لنتائج مرضية لأجل الإنسانية حسب ما هو مرجو منها، وأعربت الوزيرة عن شكرها لدولة الإمارات العربية المتحدة الشقيقة وتعاونها مع المملكة في هذه التجارب السريرية.

يذكر أنه قد تمت زيادة أعداد المشاركين في التجارب السريرية من قبل القائمين على التجارب السريرية للمرحلة الثالثة للقاح بنحو 1700 لقاح إضافي، إذ جاءت هذه الزيادة نظير ما شهده القائمون على التجارب من مهنية وكفاءة الفريق الطبي وكافة الكوادر الطبية والطواقم التمريضية في مملكة البحرين من خلال إدارة المرحلة الثالثة للتجارب السريرية في مملكة البحرين. (06)

سمو الشيخ خليفة بن علي: جائزة "وفاء لأهل العطاء" للمساهمين بالعمل الخيري خلال الجائحة

المنامة - بنا

التقى محافظ المحافظة الجنوبية سمو الشيخ خليفه بن علي بن خليفة آل خليفة الرئيس الفخري لجمعية البحرين لرعاية الوالدين، عددًا من أعضاء جمعية البحرين لرعاية الوالدين وعدد من رواد العمل التطوعي وذلك في إطار إطلاق جائزة سموه للعمل الخيري "وفاء لأهل العطاء" بنسختها (السادسة) لسنة 2020 وللعام الحادي عشر على التوالي.

سمو الشيخ خليفة بن علي

وأشار سموه إلى أن جائزة سموه في العمل الخيري تحت عنوان "وفاء لأهل العطاء" خصصت هذا العام لكوكبة من الجهات والكوادر التي ساهمت في عطائها الخيري والإنساني في فترة مكافحة جائحة كورونا (كوفيد-19)، الأمر الذي يعزز من مكانة المواطن البحريني وتفانيه المثمر ليعكس الرسالة الإنسانية والمسؤولية المجتمعية وبناء الصورة النموذجية للعمل الخيري في المملكة، هذا وسيقام الحفل الافتراضي للجائزة في تاريخ 28 من أكتوبر الجاري، عبر تقنية الاتصال المرئي. (03)

"دانات اللوزي" اكتمل بواجهة بحرية

جولة داخل احدى الوحدات السكنية

البلاد | سعيد محمد من اللوزي

وصف مدير عام بنك الإسكان خالد عبدالله مشروع "دانات اللوزي" بأنه أحد المشروعات المميزة بواجهة بحيرة ومرافق متكاملة تعكس اهتمام وزارة الإسكان بجودة الحياة في مشاريعها الإسكانية. وأعلن خلال لقاء تعريفي وجولة في المشروع صباح أمس الأربعاء عن اكتماله وأصبح مفتوحًا للراغبين في الشراء، منوهًا في الوقت ذاته إلى أن المصارف الوطنية، كشركاء في برنامج "مزايا"، قدمت عروضًا خاصة للراغبين في شراء وحدات المشروع بتمويل إضافي يزيد على 81 ألف دينار. (04)

أمير الكويت يزكّي الشيخ مشعل الصباح وليًّا للعهد

الكويت ـ وكالات

أصدر أمير الكويت الشيخ نواف الأحمد الجابر الصباح، أمس الأربعاء، أمرًا أميريًّا بتزكية نائب رئيس الحرس الوطني، الشيخ مشعل الأحمد الجابر الصباح وليًّا للعهد. وفق ما ذكرت وكالة الأنباء الكويتية الرسمية "كونا".

وصرّح وزير شؤون الديوان الأميري الشيخ علي جراح الصباح، أن أسرة آل صباح قد باركت تزكية صاحب السمو أمير الكويت الشيخ نواف الأحمد، للشيخ مشعل الأحمد وليا للعهد. والشيخ مشعل الصباح هو الأخ الأصغر لأمير الكويت. ومن المقرّر أن يتم إرسال الأمر الأميري إلى مجلس الأمة لمبايعة ولي العهد، اليوم الخميس، حسبما ذكرت صحيفة "القبس" الكويتية. (10)

تناقص الأعداد نسبيًا جراء الالتزام

"الفريق الوطني": قللوا من المخالطة ولا تحيوا المناسبات بالمنازل

المنامة - بنا

أكد وكيل وزارة الصحة عضو الفريق الوطني الطبي للتصدي لفيروس كورونا (كوفيد19-) وليد المانع أننا "أنهينا بحمد الله أول أسبوعين حتى الأول من أكتوبر من حملة نلتزم للبحرين بتحسن مشهود دللت عليه النتائج بتناقص الأعداد نسبيًا، ويعود ذلك لالتزام الجميع بالإجراءات الاحترازية والتدابير الوقائية. جاء ذلك في المؤتمر الصحافي الذي عقده الفريق الوطني الطبي للتصدي لفيروس كورونا (كوفيد19-) ظهر أمس في مركز ولي العهد للبحوث الطبية والتدريب بالمستشفى العسكري للحديث عن آخر مستجدات فيروس كورونا.

من جانبه، قال استشاري الأمراض المعدية بالمستشفى العسكري وعضو الفريق الوطني الطبي للتصدي لفيروس كورونا المقدم طبيب مناف القحطان أن كل الجهود المبذولة والتكاتف المجتمعي يتطلب تجديدًا للعزم من قبل الجميع لمواصلة تنفيذ الخطط الموضوعة للتصدي للفيروس، منوهًا بأهمية الالتزام من أجل البحرين بكافة الإجراءات الاحترازية والتعليمات الصادرة، ووجوب الابتعاد عن التجمعات في المناسبات وتجنبها كونها إحدى أسباب زيادة الحالات، إضافة إلى ضرورة الابتعاد عن إقامة المناسبات في المنازل باختلافها خلال هذه المرحلة ولغاية 14 أكتوبر الجاري، وتجنب التجمعات العائلية والالتزام بمحيط الأسرة الواحدة فقط. (05)

جانب من المؤتمر الصحافي

في البلاد

مأتم العريض: منع التجمعات

05 « أكد رئيس مأتم العريض حسن العريض أن جائحة كورونا التي تجتاح العالم تتطلب منا جميعا أن نأخذ الحيطة والحذر، من خلال الالتزام بالتباعد الاجتماعي للتقليل من انتشار المرض وذلك باتباع الإرشادات.

3 جوائز كبرى "الوافر"

07 « أعلن المصرف الخليجي التجاري، عن ثلاث جوائز كبرى متتالية لحساب "الوافر" وذلك للربع الأخير من هذا العام، حيث سيتم السحب على 100,000 دينار لشهر أكتوبر، 100,000g دينار أخرى لشهر نوفمبر.

الوقوف في وجه تجاوزات إيران

10 « طالبت السعودية الأمم المتحدة بالوقوف في وجه التجاوزات والخروقات للمعاهدات الدولية من قبل إيران وخاصة الاتفاق حول برنامجها النووي.صرح بذلك وزير الإعلام بالنيابة، عصام بن سعد بن سعيد.

بالخط نقرأ التاريخ

14 « يقول شيخ الخطاطين في سوريا محمد علي المولوي رحمه الله "إن أهمية الخط ليست مقتصرة على جوانبه الفنية والجمالية فقط، وإنما هناك أهمية قصوى أخرى له، وهي قراءة جزء كبير من تراثنا وآثارنا.

الحد يضمن لقب دوري ناصر بن حمد

13 « حسم نادي الحد لقب دوري ناصر بن حمد الممتاز، بعد أن حقق فوزًا على حساب البسيتين بهدف مقابل لا شيء، في المباراة التي أقيمت بينهما، أمس، على استاد الشيخ علي بن محمد آل خليفة.

خالد بن أحمد: تحليلات السفير السابق العامر متميزة

أشاد بجهوده الوطنية ومسيرته الدبلوماسية المتميزة

المنامة - بنا

استقبل مستشار جلالة الملك للشؤون الدبلوماسية، الشيخ خالد بن أحمد بن محمد آل خليفة، بمكتبه بقصر القضيبية امس، السفير السابق والباحث في الشؤون الإقليمية ومجلس التعاون حمد العامر.

وخلال اللقاء، رحب الشيخ خالد بن أحمد بن محمد آل خليفة بالعامر، مشيدًا بجهوده الوطنية ومسيرته الدبلوماسية المتميزة طيلة عمله لسنوات عديدة بوزارة الخارجية، مؤكدًا أنه كان نموذجًا للإخلاص والتفاني في العمل من أجل تعزيز مصالح الوطن في كافة المجالات ومختلف المحافل الدولية، معربًا عن اعتزازه بما يقوم به من دور مهم في التوعية بالقضايا الخليجية والعربية عبر ما يطرحه من تحليلات متميزة ودراسات رصينة ومؤلفات هادفة تعكس ما لديه من خبرات كبيرة وثرية متمنيا له دوام التوفيق والسداد.

من جانبه، أعرب العامر عن خالص اعتزازه وامتنانه للدعم المتواصل الذي يحظى به من قبل معالي الشيخ خالد بن أحمد بن محمد آل خليفة، مؤكدًا أن هذا الدعم يدفعه دوما إلى مواصلة العمل والعطاء.

إطلاق مشروع "صنع في البحرين"

إعادة تصوير الحرف اليدوية بيوم السياحة العالمي

المنامة - بنا

استقبل نائب رئيس مجلس الوزراء سمو الشيخ محمد بن مبارك آل خليفة بمكتبه رئيس هيئة البحرين للثقافة والآثار الشيخة مي بنت محمد آل خليفة، التي أبلغت سموه عن احتفال الهيئة بيوم السياحة العالمي عبر إطلاق مشروع "صنع في البحرين"، وهي مبادرة مبتكرة جديدة تهدف إلى إعادة تصوير الهوية البصرية والوظيفية للحرف اليدوية والصناعات التقليدية؛ كي تكون تعبيرًا حضاريًا ممتدًا يعكس الهوية الثقافية لمملكة البحرين، مؤكدةً ان هذا المشروع يعزز الحرف التقليدية كرافدٍ للتنمية المستدامة، إذ تؤكد الهيئة عبر هذا المشروع التزامها بالثقافة وسيلة لتعزيز هوية البحرين الحضارية وتاريخها العريق؛ من أجل صناعة فرص تنموية واعدة. وأعرب سمو الشيخ محمد بن مبارك آل خليفة عن شكره وتقديره للشيخة مي بنت محمد آل خليفة على ما تقوم به، والهيئة من أعمال وأنشطة لإبراز تاريخ وحضارة البحرين على الصعيدين المحلي والعالمي ولإهدائها سموه منتج من الفخار من مشروع تطوير صناعة الفخار الذي ترعاه الهيئة. وعبرت الشيخة مي عن بالغ شكرها وتقديرها لسمو الشيخ محمد بن مبارك آل خليفة لمساندته ودعمه المستمر للهيئة في مختلف المجالات.

سمو الشيخ خليفه بن علي: البحرين قدمت أنموذجاً مشرقًا في صور العطاء

جائزة "وفاء لأهل العطاء" للمساهمين بالعمل الخيري خلال الجائحة

المنامة - بنا

التقى محافظ المحافظة الجنوبية سمو الشيخ خليفه بن علي بن خليفه ال خليفه الرئيس الفخري لجمعية البحرين لرعاية الوالدين، عددًا من أعضاء جمعية البحرين لرعاية الوالدين وعدد من رواد العمل التطوعي وذلك في إطار إطلاق جائزة سموه للعمل الخيري "وفاء لأهل العطاء" بنسختها (السادسة) لسنة 2020 وللعام الحادي عشر على التوالي.

في مستهل اللقاء أشاد سمو الشيخ خليفة بن علي بن خليفة آل خليفة بالمسيرة الحافلة بالعطاء التي تشهدها مملكة البحرين في العمل الخيري والتطوعي الرائد وذلك بقيادة ودعم عاهل البلاد صاحب الجلالة الملك حمد بن عيسى آل خليفة، وبدور الحكومة برئاسة رئيس الوزراء صاحب السمو الملكي الأمير خليفة بن سلمان ال خليفة، ومؤازرة ولي العهد نائب القائد الأعلى النائب الأول لرئيس مجلس الوزراء صاحب السمو الملكي الأمير سلمان بن حمد آل خليفة.

كما أكد سمو محافظ المحافظة الجنوبية الرئيس الفخري لجمعية البحرين لرعاية الوالدين أن مملكة البحرين قدمت أنموذجاً مُشرقاً في صور العطاء والتواصل والتلاحم في العمل الإنساني من خلال الإسهامات النبيلة والعطاءات المبذولة في المجلات الخيرية والوطنية البارزة متمثلة في الكوادر الطبية والتطوعية والاجتماعية التي سطرت أروع الامثلة في التطوع والعطاء.

وأشار سموه إلى أن جائزة سموه في العمل الخيري تحت عنوان "وفاء لأهل العطاء" خصصت هذا العام لكوكبة من الجهات والكوادر التي ساهمت في عطائها الخيري والإنساني في فترة مكافحة جائحة كورونا (كوفيد-19)، الأمر الذي يعزز من مكانة المواطن البحريني وثقافيه المثمر ليعكس الرسالة الإنسانية والمسؤولية المجتمعية وبناء الصورة النموذجية للعمل الخيري في المملكة، هذا وسيقام الحفل الافتراضي للجائزة في تاريخ 28 من أكتوبر الجاري، عبر تقنية الاتصال المرئي.

موضحاً سموه أن هذه الجائزة تركت بصمة واضحة لما لاقته من أصداء واسعة على مختلف الأصعدة والعربية والإقليمية من خلال تكريم رموز العطاء من مختلف دول الوطن العربي والمختصة في العمل التطوعي في كافة المجالات سواء للمؤسسات أو الأشخاص.

من جانبه رئيس جمعية البحرين لرعاية الوالدين، أحمد البنا عن شكره وامتنانه على الرعاية الكريمة التي يقدمها سمو الشيخ خليفة بن علي بن خليفة آل خليفة لرعاية سموه في مختلف مجالات العمل الخيري والاجتماعي والإنساني ورعاية كبار السن، مبيًنا أن جائزة سموه لهذا العام تجسد هذا الاهتمام والرعاية، والتي تصب في تفعيل عجلة العمل التطوعي والخيري وتمكينه من الانطلاق بأهداف جديدة تصب في مخرجات التنمية البشرية والمجتمعية للوطن العزيز.

من جانب أخر أعرب عضو جائزه سمو الشيخ خليفه بن علي آل خليفة "الوفاء لأهل العطاء" حسن إبراهيم كمال، عن شكره وتقديره لسمو محافظ المحافظة الجنوبية، على رعايته اللامحدودة في دعم العمل الخيري في مملكة البحرين ، بالإضافة الى ما يقدمه سموه للجانب الخيري والتطوعي في هذه الجائزة حيث كرمت هذه الجائزة العديد من الشخصيات البارزة في الوطن العربي المعروفة بأعمالها في مجال العمل التطوعي والاجتماعي والتي تجسد الصورة النموذجية للعمل الخيري في مملكة البحرين.

في ختام اللقاء، أشاد الحضور بالدور الذي يقوم به سمو الشيخ خليفة بن علي بن خليفة في دعم المبادرات الخيرية والإنسانية في شتى الميادين لما لها من انعكاسات إيجابية على المجتمع.

سمو الشيخ خليفة بن علي

خفض نسبة الباحثات عن عمل وزيادة أعداد رائدات الأعمال

"الأعلى للمرأة" يواصل تنفيذ برنامج الإرشاد الوطني للمرأة

المجلس الأعلى للمرأة

نظم المجلس الأعلى للمرأة لقاء تعريفيا افتراضيا حول "برنامج الإرشاد الوطني للمرأة البحرينية "3 إرشاد"، حضره عدد كبير من المشاركات بالبرنامج من باحثات عن عمل ورائدات أعمال ومتقاعدات ينشدن التطور الوظيفي، إذ جرى تعريفهن بمفردات ومحاور هذا البرنامج وآليات تنفيذه وجدوله الزمني، إضافة إلى الاستماع إلى احتياجاتهن وتصوراتهن بما يسهم في تطوير البرنامج.

وقدمت مديرة مركز التوازن بين الجنسين في المجلس الأعلى للمرأة رانيا الجرف شرحًا عن هذا البرنامج، الذي يهدف لخفض نسبة الباحثات عن عمل، ورفع نسبة تكافؤ الفرص في التوظيف، ورفع نسبة رائدات الأعمال البحرينيات، وتشجيع المرأة للتوجه نحو الوظائف غير التقليدية وفرص العمل المرنة، وتشجيع المشاريع الريادية الرقمية المبتكرة، إضافة إلى استدامة مساهمة المرأة في الاقتصاد الوطني بما يتماشى مع الظروف الراهنة، وتعزيز استفادة المرأة البحرينية من التطبيقات والمواقع الرقمية.

وأشارت الجرف إلى أن البرنامج سيعمل على تزويد المشاركات بأحدث المعلومات والمستجدات من خلال ورش عمل تفاعلية تطرح أهم المعارف والمهارات والخبرات النظرية والمهنية، مع التركيز خصوصا على المتطلبات الحالية والمستقبلية لسوق العمل والتغيرات الكبيرة التي يشهدها بسبب جائحة كوفيد - 19.

وأوضحت أن آليات تنفيذ البرنامج تتضمن إضافة إلى عقد ورش عمل افتراضية، تنظيم محاضرات توعوية افتراضية، وجلسات إرشاد وتوجيه، مشيرة إلى أن شركاء المجلس الأعلى للمرأة في هذا البرنامج هم مجلس التنمية الاقتصادية وصندوق العمل "تمكين" ووزارة العمل والتنمية الاجتماعية ووزارة الصناعة والتجارة والسياحة وغرفة تجارة وصناعة البحرين وعدد من مؤسسات المجتمع المدني.

واستعرضت الجرف في مستهل البرنامج فرص العمل الحر أو العمل الخاص التي يتسارع الطلب عليها حاليا من قبل أصحاب الأعمال والمشاريع من جهة، وذوي الكفاءات والخبرات من جهة أخرى، وأنه من بين الأمثلة لمجالات الأعمال الحرة خدمات الترجمة، وصناعة وكتابة محتوى الإلكتروني، وخدمات التسويق الإلكتروني، وتصميم التطبيقات الذكية، والتصميم الجرافيكي وغيرها.

فيما تضمنت مداخلات المشاركات في الجلسة التعريفية حديث حول توقعاتهن من هذا البرنامج، وكيف يمكن أن يساعدهن في الحصول على فرصة عمل أو إطلاق مشروع تجاري خاص وإجراء دراسة الجدوى ودراسة السوق والتوظيف وغيرها، والأعمال المرتبطة بالإنترنت، والمهارات الإلكترونية لمواكبة التغيرات في سوق العمل حاليًا، والتوسع في الأعمال الافتراضية والاعتماد بشكل أكبر على التقنيات الرقمية في استمرار الأعمال وأداء المهام لتسهيل استمرارية الأعمال ونشاط الحركة الاقتصادية.

الأعلى للمرأة يواصل تنفيذ برنامج الإرشاد الوطني للمرأة البحرينية

صيانة المبنى المحترق في الحجيات

المنامة - وزارة الداخلية

بتوجيه من محافظ الجنوبية سمو الشيخ خليفة بن علي بن خليفة آل خليفة، قام نائب محافظ الجنوبية عيسى الدوسري، بزيارة تفقدية لأحد المباني الذي تعرض للحريق بمنطقة الحجيات بالرفاع الشرقي، وذلك بحضور عدد من المسؤولين بالمحافظة. وأكد نائب المحافظ حرص واهتمام سمو محافظ الجنوبية بمتابعة الوقائع كافة التي تشهدها المحافظة، وذلك من خلال توجيهاته السديدة لتوفير سبل الأمن والسلامة للمواطنين والمقيمين كافة في مختلف مناطق المحافظة الجنوبية، منوهًا بضرورة اتباع اشتراطات السلامة داخل المباني؛ من أجل الحفاظ على الأرواح والممتلكات. وأثناء الزيارة، تفقد نائب محافظ الجنوبية الأضرار الناتجة عن الحريق، مشيرًا إلى أن الجهات المختصة ستباشر الإجراءات اللازمة لتأمين سلامة وصيانة المبنى، مشيدًا بالوقت نفسه بجهود وسرعة استجابة الإدارة العامة للدفاع المدني في التعامل مع الحريق.

السودان يشيد بجهود البحرين الإغاثية

المنامة - وزارة الخارجية

تلقى وزير الخارجية، عبداللطيف الزياني، رسالة خطية من وزير الخارجية المكلّف بجمهورية السودان الشقيقة، عمر قمرالدين إسماعيل، أشاد فيها بالتوجيهات السامية لعاهل البلاد صاحب الجلالة الملك حمد بن عيسى آل خليفة، لتقديم المساعدات الإنسانية لجمهورية السودان جراء الفيضانات والسيول التي اجتاحت عددًا من الولايات في السودان الشقيق. كما أثنى وزير خارجية جمهورية السودان على توجيهات ممثل جلالة الملك للأعمال الإنسانية وشؤون الشباب، سمو الشيخ ناصر بن حمد آل خليفة والجهود الإغاثية العاجلة التي قامت بها المؤسسة الملكية للأعمال الإنسانية لتخفيف الأضرار على الشعب السوداني الشقيق جراء هذه الكارثة، متمنيًا لمملكة البحرين دوام التقدم والازدهار، ولعلاقات البلدين والشعبين الشقيقين المزيد من التطور والنماء.

قطاع الاتصالات يدفع التنمية الاقتصادية

المنامة - وزارة المالية والاقتصاد الوطني

أكد وزير المالية والاقتصاد الوطني الشيخ سلمان بن خليفة آل خليفة أهمية دور قطاع تكنولوجيا المعلومات والاتصالات باعتباره أحد القطاعات المهمة في الدفع بعجلة التنمية الاقتصادية، مشيراً إلى إسهامات التكنولوجيا والحلول التقنية المبتكرة والحديثة في تحفيز كافة القطاعات الحيوية الأخرى بما يحقق النمو الاقتصادي ويسهم في الوصول إلى الأهداف المنشودة.

جاء ذلك لدى اجتماعه امس عن بُعد مع الرئيس التنفيذي لشركة STC البحرين نزار بانبيله، ورئيس الشؤون الحكومية بالشركة الشيخ زياد بن فيصل آل خليفة، إذ نوه بأهمية مواصلة الجهود لدعم قطاع تكنولوجيا المعلومات والاتصالات، عبر توفير التسهيلات كافة التي من شأنها أن تعزز عمل القطاع؛ كونه من أهم دعائم النمو الاقتصادي.

"الفريق الوطني": قللوا من المخالطة ولا تحيوا المناسبات بالمنازل

تناقص الأعداد نسبيًا جراء الالتزام في الأسبوعين الماضيين

المنامة - بنا

أكد وكيل وزارة الصحة عضو الفريق الوطني الطبي للتصدي لفيروس كورونا (كوفيد-19) وليد المانع أهمية مواصلة الالتزام للبحرين لمدة أسبوعين إضافيين وذلك حتى الرابع عشر من شهر أكتوبر الجاري، مع وجوب الابتعاد عن التجمعات في مختلف المناسبات للحد من انتشار الفيروس.

وقال وكيل وزارة الصحة إننا أنهينا بحمد الله أول أسبوعين حتى الأول من أكتوبر من حملة نلتزم للبحرين بتحسن مشهود دللت عليه النتائج بتناقص الأعداد نسبيًا، ويعود ذلك لالتزام الجميع بالإجراءات الاحترازية والتدابير الوقائية.

جاء ذلك في المؤتمر الصحافي الذي عقده الفريق الوطني الطبي للتصدي لفيروس كورونا (كوفيد19-) ظهر اليوم في مركز ولي العهد لبحوث الطبية والتدريب بالمستشفى العسكري للحديث عن آخر مستجدات فيروس كورونا.

ودعا المانع إلى مواصلة الالتزام بلبس الكمامات خارج المنزل في كل الأوقات، وعدم الخروج إلا للضرورات المعيشية مع مراعاة معايير التباعد الاجتماعي، وكذلك الحد من التواصل الاجتماعي بعد العودة من مقرات العمل خارج الأسرة الواحدة في المنزل والمحيط الاجتماعي في النطاق المعتاد والمحدود، مع التقيد بكافة الإجراءات الاحترازية والتعليمات الصادرة من الجهات المعنية.

ونوه المانع بأنه من الضروري وضع مصلحة الوطن فوق كل اعتبار بما يسهم في دعم الجهود المبذولة من كافة أبناء البحرين عبر الالتزام، فالمسؤولية الوطنية تحتم على الجميع التحلي بالمسؤولية وعدم مخالفة التعليمات الهادفة للتصدي لفيروس كورونا؛ فصحة وسلامة الجميع أولوية لا يُسمح بالتهاون فيها في كل الظروف، مشيرًا إلى أن هناك عددًا من الإجراءات القانونية التي سيتم اتخاذها مع المخالفين للتعليمات الصادرة عن الفريق الوطني الطبي والجهات المعنية.

واستعرض المانع المعدل الشهري للحالات القائمة منذ بدء الجائحة، حيث أوضح أن معدل الحالات القائمة الشهري بلغ في مارس الماضي 126 حالة، وازداد ليصل إلى 3356 في مايو ليرتفع بعدها في يونيو إلى 5272 تزامنًا مع عيد الفطر وما رافقه من تراخي في الالتزام بالتدابير الوقائية والإجراءات الاحترازية.

وبيّن المانع أن المعدل الشهري للحالات القائمة في يوليو شهد انخفاضًا ليبلغ 4106 حالات، واستمر في انخفاضه في أغسطس ليصل إلى 3109 حالات قائمة، ومع التهاون مجددًا في الالتزام بالإجراءات الاحترازية والتعليمات الصادرة، ارتفعت الحالات بشكل قياسي في سبتمبر لتبلغ 5715 حالة قائمة، وذلك بعد موسم عاشوراء مباشرة، مؤكدًا أن الزيادة بالحالات القائمة مرتبطة بالمناسبات والتجمعات التي تصاحبها.

وأعرب المانع عن تطلعه بألا نشهد ارتفاعًا في الحالات القائمة مجددًا في الفترة المقبلة حفاظًا على صحة وسلامة الجميع، مجددًا الدعوة للالتزام من أجل البحرين عبر المشاركة الواعية في كافة الإجراءات الاحترازية لمواصلة البناء على ما تحقق في جهود التصدي للفيروس، وذلك بالتزام الجميع خلال هذه المرحلة.

واستعرض المانع إجمالي أعداد الإشغال في مراكز العزل والعلاج، حيث أوضح أن الطاقة الاستيعابية لمراكز العزل والعلاج تبلغ 7642 سريرًا، يبلغ الإشغال منها 1137 سريرًا بنسبة تبلغ 14.9% من الطاقة الاستيعابية، في حين تبلغ نسبة المتعافين 93.4% من إجمالي الحالات القائمة، ونسبة الوفيات 0.36% من الحالات القائمة. كما أن 3471 من الحالات القائمة تم تطبيق العزل الصحي المنزلي الاختياري عليها لعدم ظهور الأعراض عليها وتطابقها مع الشروط المحددة لهذا النوع من العزل.

من جانبه، قال استشاري الأمراض المعدية بالمستشفى العسكري وعضو الفريق الوطني الطبي للتصدي لفيروس كورونا المقدم طبيب مناف القحطان إنه بعد النجاح الذي حققته مملكة البحرين بإنهائها المرحلة الثالثة من التجارب السريرية بمشاركة 6000 متطوع في 6 أسابيع، نفخر اليوم بوصولنا إلى أكثر من 1600 متطوع إضافي بعد زيادة حجم التجارب السريرية في البحرين بناءً على رغبة القائمين عليها.

وأوضح القحطاني أنه بالوصول إلى 7600 متطوع يكون العدد المتبقي قد شارف على الاكتمال بما يعكس الحس المسؤول من قبل المتطوعين من مواطنين ومقيمين في مملكة البحرين.

وجدد القحطاني الدعوة لمن يرغب في التطوع من أجل الإنسانية بانتهاز الفرصة والمبادرة بالتوجه مباشرة لمركز التجارب السريرية بأرض المعارض والمؤتمرات، القاعة 4، وذلك من الساعة 8 صباحًا إلى 8 مساءً يوميًا، مؤكدًا أن المتابعة مستمرة لكافة المتطوعين من قبل الفريق الطبي وستمتد لـ 12 شهرًا من تاريخ أول جرعة. وفي السياق ذاته، دعا القحطاني المتعافين بالتبرع ببلازما النقاهة وذلك للمساهمة في علاج الحالات القائمة بفيروس كورونا.

وأكد القحطاني أن كل الجهود المبذولة والتكاتف المجتمعي يتطلب تجديدًا للعزم من قبل الجميع لمواصلة تنفيذ الخطط الموضوعة للتصدي للفيروس، منوهًا بأهمية الالتزام من أجل البحرين بكافة الإجراءات الاحترازية والتعليمات الصادرة، ووجوب الابتعاد عن التجمعات في المناسبات وتجنبها كونها إحدى أسباب زيادة الحالات، إضافة إلى ضرورة الابتعاد عن إقامة المناسبات في المنازل باختلافها خلال هذه المرحلة ولغاية 14 أكتوبر الجاري، وتجنب التجمعات العائلية والالتزام بمحيط الأسرة الواحدة فقط.

وقال القحطاني إن صحة وسلامة الجميع يجب أن تكون أولوية قصوى لدى الجميع، فنحن نعيش جنبًا إلى جنب في مجتمع واحد، والتزام فرد واحد يحمي أسرة كاملة، وبحماية أسرة نحمي محيطًا اجتماعيًا بالكامل، وبالتالي نحمي وطننا، ومن الواجب علينا أن نضع مصلحة الوطن فوق كل اعتبار ونلتزم بما يحفظ صحة وسلامة الجميع.

من جانبها، أكدت استشارية الأمراض المعدية والأمراض الباطنية بمجمع السلمانية الطبي عضو الفريق الوطني الطبي للتصدي لفيروس كورونا (كوفيد19-) الدكتورة جميلة السلمان أن كل فرد من المجتمع بوعيه والتزامه واستشعاره لخطر التهاون بإمكانه أن يكون عامل نجاح في دعم كافة جهود التصدي لفيروس كورونا.

وأضافت السلمان أن هدفنا واحد وهو حفظ صحة وسلامة الجميع وبتكاتفنا والتزامنا من أجل البحرين نستطيع بلوغ الهدف، مجددة التحذير من التجمعات في المناسبات المختلفة، فهي إحدى أسباب الزيادة المضطردة الأخيرة في الحالات القائمة كما بينت احصائيات المعدلات الشهرية للحالات القائمة.

وشددت على أهمية تجنب إحياء جميع المناسبات أو إقامتها في المنازل، والالتزام بالحد من التواصل الاجتماعي بعد العودة من مقرات العمل خارج الأسرة الواحدة في المنزل والمحيط الاجتماعي في النطاق المعتاد والمحدود.

ونوهت السلمان بأن التحذير من التجمعات في الأماكن العامة لا يبيح التجمع في المنازل والأماكن الخاصة، فالهدف هو تقليل عدد المخالطين وعدم انتقال العدوى وزيادة الحالات القائمة، راجية من الجميع الالتزام للبحرين بكافة الإجراءات الاحترازية والتعليمات الصادرة من الجهات المعنية لغاية الـ 14من أكتوبر الحالي.

وبينت السلمان أنه يجب الالتزام بلبس الكمامات خارج المنزل في كل الأوقات، وعدم الخروج إلا للضرورات المعيشية، مع ضرورة تطبيق معايير التباعد الاجتماعي خلال هذه المرحلة، مشيرةً إلى أن جميع التعليمات الصادرة من الفريق الوطني الطبي أو الجهات ذات العلاقة هي من أجل حفظ صحة وسلامة الجميع، ومخالفة هذه التعليمات ستعرض المتهاونين فيها لعدد من الإجراءات القانونية.

وجددت السلمان الدعوة للالتزام والتقيد بكافة التعليمات، فصحة وسلامة الجميع أولوية قصوى لا يمكن التهاون فيها، مضيفةً أن وزارة الصحة تستمر في جهودها للوصول المبكر للحالات القائمة والمخالطين من خلال توسيع نطاق وأعداد الفحوصات.

"عاشوراء" رفعت الحالات بشكل قياسي في سبتمبر لتبلغ 5715

نفخر بوصولنا لأكثر من 1600 متطوع إضافي بعد زيادة التجارب

أكثر من 1,498,000 إجمالي الفحوصات المختبرية حتى اليوم

مواطنون متعافون: "كوفيد 19 "خطير والاحترازات الوقائية صمّام أمان

رعاية متميزة وخدمات عالية المستوى من قبل الفريق الوطني

المنامة - بنا

أكد عدد من المواطنين المتعافين من فيروس كورونا أهمية الالتزام بالإجراءات الاحترازية والوقائية واتباع كافة الإرشادات الصحية والتعليمات الصادرة من الجهات المختصة لما لها من دور هام في تقليل عدد الحالات اليومية وشددوا على ضرورة عدم التهاون والتراخي في تطبيق الإجراءات الاحترازية بما يحفظ صحة وسلامة الجميع، لافتين إلى أهمية تقدير الجهود الوطنية لفريق البحرين التي وضعت مصلحة المواطنين وسلامتهم نصب الأعين.

وبين المتعافون من الفيروس تجربتهم النفسية عند إصابتهم بالفيروس وابتعادهم عن الأسرة بسبب إجراءات العزل التي تنطبق عليهم سواء أكانت مشاعر خوف وقلق أم ابتعاد عن الأسرة، معتبرين أن الضرر النفسي هو الضرر الأشد الذي يعاني منه المصاب بفيروس كورونا، لافتين إلى أهمية عدم التهاون في الإجراءات الاحترازية.

خوف وقلق

ويؤكد علي البنخليل وهو موظف يعمل في القطاع الخاص، خطورة فيروس كورونا الذي انتقل إليه بسبب الاختلاط، وعن تجربته يقول: "أصبت بالفيروس نتيجة المخالطة في العمل، فرغم أننا نعمل بنظام أسبوع بأسبوع، إلا أنني أصبت بالفيروس لعدم التقيد التام بالإجراءات الاحترازية، ونقلت العدوى إلى والدتي، وهذا اعتراف مني بالتقصير الذي أتمنى أن لا يقع فيه أحد، فرغم وجود أعراض أخف من أعراض الأنفلونزا إلا أن الإحساس بالفيروس يجعل الإنسان معرّضًا لضيق التنفس والإحساس بنقص الأكسجين".

وأضاف البنخليل: "أتقدّم بكلمة شكر وعرفان للفريق الطبي المجند لخدمة الحالات القائمة، فالعناية والمتابعة التي وجدتها محط فخر واعتزاز، إذ تلقيت الاتصالات المستمرة لمتابعة حالتي، ووجدت الردود السريعة حال طلب المشورة، فضلا عن الخدمات المتكاملة عالية المستوى، منذ لحظة الاتصال بـ 444 وإجراء الفحص في مركز البحرين الدولي للمعارض والمؤتمرات، مرورا بالمتابعة عبر المركز الصحي ولبس السوار الإلكتروني، وصولا إلى بلوغ مرحلة الشفاء بعد 10 أيام".

وعن خصوصية تجربته قال: "لم أكن أعاني من أية أعراض، فقد شككت بإصابتي بالفيروس بعد مكالمة من صديقي الذي أخبرني بإصابته، عندها وجب علي التحرك للتأكد من إصابتي بالفيروس، وتم الفحص وظهرت النتيجة الإيجابية التي جعلتني أتأمل واقع الحال، فبين معايشة الإصابة عن بعد وبين الإصابة بالفيروس نفسه ثمة فرق لا يلمسه إلا من أصيب به، فمشاعر المصاب تختلف تماما، ويصيبه الخوف والقلق والتوجس وضيق النفس، من هنا تأتي أهمية الوقاية وتجنب الفيروس قدر الإمكان، فالأثر النفسي أكبر بكثير من الأثر الجسماني".

نقلت العدوى

وفي السياق ذاته تحدث عبدالله جاسم متقاعد عن تجربته التي يراها نتيجة تقصيره وتهاونه في عدم التقيد بالإجراءات الاحترازية مؤكدًا أهمية التدابير الوقائية والالتزام بها، وذلك بلبس الكمام وتعقيم الأيدي، والتباعد الاجتماعي فهم مفتاح السلامة، كما يجب عدم نبذ المتعافين، فالاحتواء والتعامل بشكل طبيعي أمر مطلوب.

وعن تفاصيل تجربته مع كورونا قال عبدالله: "ارتفعت حرارتي وأصبت بأعراض كالزكام، والكحة الجافة، فبادرت بالذهاب للمركز الصحي مباشرة، وبدأت المتابعات الصحية وخلال 16 ساعة ظهرت النتيجة، وذهبت للعزل لمدة 10 أيام، ومن أشد الأمور أثرا في نفسي هو الابتعاد عن أسرتي، وكم هو مؤسف عدم القدرة على التواصل مع أفراد أسرتك بحرية، ومع الأسف فقد تسببت في نقل العدوى لكل من زوجتي وابني".

وأضاف عبدالله: "علمتني تجربتي مع كورونا قيمة الصحة وبينت لي أهمية الحفاظ عليها وتجنب كل ما قد يتسبب بالمرض، وأشكر وأثمن عاليًا جهود الطاقم الصحي، فمملكة البحرين وبتوجيهات من ولي العهد نائب القائد الأعلى النائب الأول لرئيس مجلس الوزراء صاحب السمو الملكي الأمير سلمان بن حمد آل خليفة أكدت حرصها على تقديم أفضل الخدمات، إذ يظهر تميز مملكة البحرين في جهودها للحفاظ على الصحة واعتنائها بالإنسان الأمر الذي افتقده كثير من الدول حول العالم، والتي تتطلب في المقابل عدم الاستسهال في إجراءات الحذر، وعدم التقصير في مسئولية الأفراد التي تحدث الفارق الكبير في المجتمع، فتطبيق الإجراءات الاحترازية لا يكلف الكثير بينما التعامل مع الإصابة بالفيروس يكلف ميزانية الدولة ويهدر طاقة الكادر الطبي ويضر بنفسية وصحة الإنسان". (تتمة الموضوع بالموقع الإلكتروني).

أولوية اللقاح المعطل للصفوف الأمامية والشرطة والجيش

الفريق الطبي يؤكد اتخاذ إجراءات قانونية ضد المخالفين للتعليمات

البلاد | بدور المالكي

كشف وكيل وزارة الصحة وليد المانع في ردّه على أسئلة الصحفيين أن الهدف من الفحوصات ليس شمولها جميع المواطنين والمقيمين في المملكة، واصفًا الشمولية، بأنه أمر غير عملي فلا يمكن إجراء مليون ونصف المليون فحص في فترة زمنية محددة من أجل تتبع جميع المصابين في البحرين ومعرفة أعدادهم.

وشدّد على أن البحرين تعتبر من أكبر الدول في معدل الفحوصات الطبية عالميا والتي استطاعت تزويد الفريق الوطني الطبي بمعلومات مهمة، كان لها دور كبير في وضع الخطط لمواجهة الفيروس والجائحة ومضاعفاتها.

وأوضح أن الفحوصات تجرى لعدة شرائح من أبرزها المصابين والمخالطين لهم، ومن يتواصلون على الرقم 444، أو الفحوصات التي تجرى في المستشفيات العامة والخاصة بالإضافة للفحوص العشوائية والتي تهدف الى معرفة والتأكد من انتشار المرض في مناطق محددة.

وأوضح وكيل وزارة الصحة أن نسبة الفحوصات العالية في البحرين استطاعت أن تغطي الأعداد الحقيقية إلى حد ما في جميع أنحاء البحرين، منوّهًا الى أنه لا يوجد فرق كبير بين ما يتم اكتشافه من إصابات وبين العدد الفعلي لهذه الإصابات، مرجعًا هذا إلى العدد الكبير من الفحوصات والتي زودتنا بمعلومات تم الاعتماد عليها، موضحًا أن هناك بعض الدول الاخرى لم تجر فحوصات بالقدر المناسب ولم تستطع منع انتشار المرض ولا أثره على مجتمعاتها.

وقال المانع "من الضروري وضع مصلحة الوطن فوق كل اعتبار بما يسهم في دعم الجهود المبذولة من كافة أبناء البحرين عبر الالتزام، فالمسؤولية الوطنية تحتم على الجميع التحلي بالمسؤولية وعدم مخالفة التعليمات الهادفة للتصدي لفيروس كورونا لأن صحة وسلامة الجميع أولوية لا يُسمح بالتهاون فيها في كل الظروف"، مبينًا أن هناك عددًا من الإجراءات القانونية التي سيتم اتخاذها ضد المخالفين.

من جانبه، أكد استشاري الأمراض المعدية، عضو الفريق الوطني، مناف القحطاني أن الجميع متشوق لمعرفة نتائج اللقاح المعطل، مبينًا أن الشركة المسؤولة عن التجارب هي الوحيدة التي لديها الإجابة على هذا السؤال، وأنها بدأت بالفعل تحليل النتائج، وسيتم الإعلان عنها قريبًا، وأوضح أن المناعة تعتمد على كمية المضادات التي سوف يولدها اللقاح وتتراوح ما بين سنة إلى سنتين وأن لكل لقاح له خاصية في مدى فاعليته.

وحول الفئات التي سيكون لها الأولوية في الحصول على اللقاح حين توافره، أشار إلى أن الفريق الوطني قد عقد اجتماعًا لبحث الفئات الأكثر أهمية لتقديم اللقاح لها، وأنه قرّر أن تكون جميع الكوادر العاملة بالصفوف الاولى لمواجهة الفيروس ورجال الشرطة والجيش هي الفئات التي سيتم تطعيمها باللقاح، لأنهم الأكثر عرضة للتضرر بالفيروس، ثم الأشخاص الأكثر عرضة لمضاعفات الإصابة بالفيروس من المسنين والمصابين بالأمراض المزمنة.

مأتم العريض: التزام بمنع التجمعات

المنامة - بنا

أكد رئيس مأتم العريض حسن العريض أن جائحة كورونا التي تجتاح العالم تتطلب منا جميعا أن نأخذ الحيطة والحذر، من خلال الالتزام بالتباعد الاجتماعي للتقليل من انتشار المرض وذلك باتباع الإرشادات والاحترازات الوقائية المطلوبة.

ومن المعروف أن الفيروس ينتقل بين الناس وبسهولة عبر التجمعات، ما يستوجب التقليل من هذه الاحتمالات بكل ما نستطيع عبر لبس كمامات الوجه وعدم التجمع.

وقال العريض "إن دورنا في المآتم والحسينيات هو الالتزام بالاحترازات ومنع التجمعات، وقد اتخذنا كافة الإجراءات الوقائية ونفذنا اشتراطات التباعد الاجتماعي، واليوم نجدد الالتزام الكامل بكل ما نستطيع من خلال منع التجمعات والاحتفالات الدينية والغير الدينية، إذ لا يمكن أن نعرض الأفراد وكبار السن والأطفال لاحتمالات الإصابة بفيروس كورونا"، معربا عن شكره وتقديره للأوقاف الجعفرية بهذا الشأن وتشديدها على التزام المآتم كافة بالتعليمات التي وضعها فريق البحرين لمكافحة فيروس كورونا، وكذلك اهتمامهم المتواصل بالتأكيد على كل فرد على أرض الوطن العزيز أن يحذروا ويساهموا في التقليل من هذه الحالات بالالتزام الكامل بالإجراءات الوقائية.

الحبس سنة لمغردة نشرت أفكارًا إلحادية

المنامة - بنا

صرح رئيس النيابة ناصر الشيب بأن المحكمة الجنائية الصغرى قد أصدرت حكمها أمس بالإدانة في واقعة التعدي على الدين الإسلامي وتحقير لشعائره، إذ قضت بمعاقبة المتهمة بالحبس لمدة سنة مع النفاذ وذلك عما اسند إليها من اتهام.

وكانت النيابة قد تلقت من إدارة مكافحة الجرائم الإلكترونية بلاغًا برصد حساب على موقع التواصل الاجتماعي تويتر، نشرت فيه صاحبته تغريدات تتضمن تعديًا على الدين الإسلامي وتحقيرًا لشعائره، وباشرت النيابة العامة التحقيق في الواقعة فور تلقيها ذلك البلاغ، إذ اطلعت على التغريدات المنشورة بذلك الحساب،وتبين تضمنها تعديًا على الذات الإلهية والدين الإسلامي والقرآن الكريم وإهانة لرموز الدين، وصورة تحمل ذات أوجه التعدي منها صورة لغلاف القرآن الكريم على نحو يسخر منه ومما يحتويه من الآيات الكريمة، فضلًا عن إنكار للثوابت والمعلوم من الدين.

وبناء على ذلك، استجوبت النيابة المتهمة صاحبة الحساب والتي اعترفت بما نسب إليها من التعدي على الأديان والدين الإسلامي وتحقير شعائره وكتابه وإهانة رموزه، وبأنها درجت على نشر أفكارها الإلحادية على ذلك النحو بهدف مشاركة الغير تلك الأفكار.

وأمرت النيابة بحبس المتهمة احتياطيًا على ذمة القضية وبإحالتها محبوسة للمحاكمة الجنائية، التي أصدرت حكمها المتقدم.

بيوت دمستان الجديدة.. طفح للمجاري و"البلدي" يتفرج

الدمستاني يطالب بزيادة صهاريج شفط البلاعات

البلاد | مروة خميس

انتقد النائب أحمد الدمستاني تراخي الأعضاء المعنيين بمجلس الشمالية البلدي في الاستجابة لشكاوى الأهالي بمشروع دار دمستان الإسكاني (مجمع 1019)، حيث يطالبون بإلحاح بتوفير عدد أكبر من صهاريج نزف مياه البلاعات، ولكن لا تجاوب مع مطالباتهم المتكررة للمجلس البلدي والجهات المعنية.

وقال الدمستاني لصحيفة "البلاد" إن المجلس عاجز عن الضغط لتوفير مزيد من الصهاريج للمحافظة الشمالية، خصوصا مع زيادة وتيرة العمران بالمحافظة الشمالية، ولكن المجلس يقف متفرجا ومتجاهلا لشكاوى المواطنين الضرورية.

وبين أن العديد من المواطنين لجأوا إليه ليتواصل مع المسؤولين المعنيين بوزارة الأشغال وشؤون البلديات والتخطيط العمراني وبلدية المنطقة الشمالية، من أجل العمل على زيادة عدد الصهاريج لشفط البلاعات.

النائب أحمد الدمستاني

وذكر أن بعض المواطنين يتكبدون مصروفات إضافية بتحملهم نفقات نزف البلاعات من جيوبهم.

وطالب الدمستاني وزارة الأشغال بتعجيل مد شبكات الصرف الصحي لسكان مشروع دار دمستان (مجمع 1019)؛ لأن نسبة عدد السكان تستوعب الشروط التي وضعتها الوزارة، مردفا، وفي حال تعذر الوزارة بعدم توفير الاعتماد المناسب، فإن مشروع قانون الميزانية العامة للدولة لعامي 2021/ 2022 سيحال لمجلسي الشورى والنواب خلال الأشهر المقبلة، وسيحرص على تضمين هذا المشروع ضمن الخطة التنفيذية للوزارة.

وانتقد الدمستاني تأخر استجابة المعنيين لطلبات نزف البلاعات؛ وذلك بسبب الضغط على هذه الخدمة البلدية، وبما يتطلب معالجة جذر المشكلة بزيادة عدد الصهاريج.

وقال إن زيادة الحركة العمرانية بالمحافظة الشمالية وعدم وجود شبكة للصرف الصحي يؤدي إلى طفح المجاري وما يترتب على ذلك من أضرار بيئية وصحية.

واختتم الدمستاني بأنه اطلع على تصريح سابق لوزير الأشغال منشور بالصحافة المحلية في شهر فبراير 2020 بشأن ترسية مناقصة لتوفير صهاريج للمجاري بمختلف البلديات، متطلعا بأن تكون حصة المحافظة الشمالية متناسبة مع حجم النمو العمراني بها.

تخرج رندة خليل أولى ثمار "كرسي الملك حمد" بـ "سابينزا الإيطالية"

البحرين حاضنة للأديان بفضل السياسات الحصيفة لجلالة العاهل

المنامة - بنا

أعلن مركز الملك حمد العالمي للتعايش السلمي عن تخرج أول طالبة دراسات عليا مشاركة في كرسي الملك حمد للحوار بين الأديان والتعايش السلمي من جامعة سابينزا الإيطالية في روما بحصولها على شهادة الماجستير في تخصص دراسات الأديان.

وكانت الطالبة الإيطالية رندة خليل قد قدمت ورقة بحثية ضمن رسالة الماجستير عن معبد شريناتجي الهندوسي في المنامة ووضع الجالية الهندوسية بمملكة البحرين، أكدت فيها أن البحرين تحولت الى بيئة حاضنة لكل الأعراق والأديان بفضل السياسات الحصيفة والرؤى المستنيرة لجلالة الملك، وما توليه المملكة من اهتمام للأقليات بمنحهم كامل حقوقهم من حرية التعبد وممارسة طقوسهم الدينية بحرية.

كما أكدت الطالبة رندة في ورقتها البحثية ان تواجد المعابد الهندوسية في المملكة الى جانب تأسيس 8 مدارس هندية يعكس بوضوح مدى الانفتاح السياسي والاجتماعي والثقافي والتنوع الديني في البحرين وما توفره من خيارات جاذبة ومريحة للعيش والتطور لكافة المقيمين الأجانب وبخاصة لأتباع الديانة الهندوسية.

وبينت الطالبة رندة ان معبد شريناتجي الهندوسي في المنامة بتاريخه العريق والممتد لأكثر من قرنين من الزمن يشكل مركزا دينيا وقطبا سياسيا مهما للتواصل مع المؤسسات البحرينية والهندية على السواء، مما يعكس قيم التسامح والتعايش المتجذرة في المملكة، مدعومة بالسياسات المباركة لجلالة الملك التي عززت الحوار السلمي بين الأديان.

وفي معرض تعليقها على هذا الإنجاز، صرحت أمين عام مركز الملك حمد العالمي للتعايش السلمي سمية المير بالقول: "يعتبر تخرج الطالبة رندة خليل أولى ثمار كرسي الملك حمد للحوار بين الأديان والتعايش السلمي بجامعة سابينزا في روما، خاصة وان الكثير من الطلبة من مختلف أنحاء أوروبا بدأوا يتوجهون الى دراسة نموذج البحرين الرائد في التعايش السلمي وتعزيز الحريات الدينية من خلال المشاركة بالدراسات التي توفرها هذه الجامعة الايطالية العريقة تحت مظلة كرسي الملك حمد".

سمية المير

رندة خليل

وأضافت المير: "بدأنا نقطف ثمار هذا الإنجاز البحريني الخالص والذي رأى النور بأبهج صورة بفضل الرؤية السديدة لجلالة الملك وإيمان جلالته العميق بأن العلم هو أساس رفاه الشعوب والسند الأول للارتقاء بشباب العالم نحو آفاق أرحب من المحبة والتآلف، مع ضرورة التركيز على ترسيخ مفاهيم التعايش والتسامح في مناهج التعليم والبرامج البحثية والعلمية لدى مؤسسات التعليم العالي، لاسيما وان تجربة المملكة أثبتت للعالم بأن التعايش السلمي والتسامح هو مفتاح الاستقرار والرخاء للمجتمعات كافة".

وتابعت بالقول: "هناك كثير من الطلبة منخرطون حالياً في دراسة تاريخ البحرين في مجال الأديان والحوار بين الحضارات والثقافات، وسنراهم يتخرجون في عدة تخصصات في المستقبل القريب ليكونوا خير سفراء على مستوى العالم في نقل رسالة البحرين النموذجية في ترسيخ قيم التسامح والعدالة البشرية والسلام والألفة بين جميع بني البشر. ويحدونا الأمل في ان يشكل ذلك باكورة التحاق دفعة أكبر من الطلبة في برامج كرسي الملك حمد وبما يعود بالنفع على نشر التجربة البحرينية اللافتة على مستوى عالمي أوسع نطاقاً".

بدورها، قالت الطالبة الإيطالية رندة خليل: "أتوجه بجزيل الشكر لمركز الملك حمد العالمي للتعايش السلمي وجمعية هذه هي البحرين وللقائمين على كرسي الملك حمد في جامعة سابينزا على ما قدموه لي من تسهيلات لاستكمال درجة الماجستير في تخصص دراسات الأديان، فقد قام المركز والجمعية مشكورين بإتاحة الفرصة لي بزيارة المملكة والمعبد الهندوسي في المنامة وترتيب لقاءات مع أفراد المجتمع الهندوسي والقائمين على معبد شريناتجي قبل ظهور جائحة كورونا (كوفيد 19)".

وأردفت الطالبة رندة بالقول: "لم أكن لأتخيل وجود دولة خليجية ترعى أقليات دينية ودور عباداتها بهذا الانفتاح الحضاري والتنوع الثقافي الكبير، لقد تفاجأت خلال زيارتي بما تقدمه المملكة لأفراد الجالية الهندوسية من رعاية وتسهيلات رائعة، مما يعكس تاريخها الحافل بموجات الهنود من جنوب آسيا والتي اختارت البحرين موطنها الثاني منذ مئات السنين لما تقدمه من بيئة مسالمة وحضارية للجميع بغض النظر عن أديانهم ومعتقداتهم". وأعربت عن تقديرها لبادرة كرسي الملك حمد في اتاحة الفرصة بدراسة تخصصات تعتبر غير مسبوقة واستثنائية على مستوى أعرق الجامعات الأوروبية والعالمية، مما يجعل تجربة البحرين محط أنظار قادة المستقبل من الشباب من كلا الجنسين ممن يطمحون لرؤية عالم خال من النزاعات أو الصراعات يعيش فيه الجميع بوئام وانسجام على أسس الاحترام المتبادل والتنوع الثقافي وتقبل الآخر المختلف.

يذكر أن كرسي الملك حمد للحوار بين الأديان والتعايش السلمي تم افتتاحه رسميا في جامعة سابينزا بالعاصمة الإيطالية روما بهدف نشر ثقافة التسامح وتعزيز مبدأ التعايش والتحاور عبر برامج أكاديمية متخصصة للشباب من طلبة الجامعات، حيث التحق العديد من الباحثين بالكرسي ومن المرتقب تخرجهم في أوراق بحثية متنوعة في الأديان وتاريخها وتعايشها عبر العصور على أرض المملكة.

مفصول: "محد يجاوب" بخط "العمل" الساخن

البلاد | بدور المالكي

ناشد مواطن من خلال "البلاد"، المسؤولين في وزارة العمل والتنمية الاجتماعية، وعلى رأسهم وزير العمل ضرورة النظر إلى معاناته بعد أن أصبح غير قادر على أطعام عائلته وتوفير اللقمة اليومية الكريمة اللازمة لهم، راجيا منهم التكرم والرد عليه بعد أن عجز من الوصول المسؤولين في الوزارة، وسدت بوجهه كل وسائل التواصل المعروفة والمعلنة من الوزارة للتواصل، ومنها الشخصية والتليفونية والخط الساخن ووسائل التواصل الإلكترونية والتي وضعتها الوزارة من أجل المواطنين.

وقال لـ "البلاد": أنا مواطن بحريني تم استبعادي من عملي في احد المرافق الفندقية منذ تاريخ 25 / 6 / 2020 ، من غير علمي ولدي مع الشركة التي أعمل بها قضية في المحكمة.

وأضاف: المهم وكأي مواطن يشعر بالظلم الذي ارتكب ضده اتجهت للوزارة، وكلي أمل بأنها المكان الذي سيساعدني في محنتي، وبداية الصدمة لم يسمحوا لي بالدخول بسبب "كورونا"، من خلاله، و منذ ذاك اليوم وتحديدا في شهر 6 الى اليوم وأنا أحاول أن أسجل أون لاين ، ولكن كل محاولاتي باءت بالفشل، فأقوم بالاتصال بالخط الساخن، من خلال رقمين، ولكن "محد يجاوب"، وهذا هو حالي منذ ثلاثة أشهر وانا أتصل يوميا من الساعه 8 الصبح إلى 12، ولا أحد يرد، وهذا ليس حالي فقط وإنما حال كثير من المواطنين معي، والذين يعانون من عدم

1700 شخص إضافي يتلقون الجرعة الأولى والحصيلة 7700

الصالح: المتطوعون ضربوا أروع الأمثلة في العطاء

المنامة - وزارة الصحة

قالت وزيرة الصحة فائقة الصالح "إن مملكة البحرين حققت إنجازًا جديدًا بالانتهاء من استكمال المرحلة المقررة لزيادة أعداد التجارب السريرية للقاح فيروس كورونا في البحرين بنحو 1700 لقاح إضافي"، مثنية على الجهود الوطنية لفريق البحرين بقيادة ولي العهد نائب القائد الأعلى النائب الأول لرئيس مجلس الوزراء صاحب السمو الملكي الأمير سلمان بن حمد آل خليفة.

وأشادت الوزيرة بدور المتطوعين في الأسبوعيين الماضيين في التجارب السريرية للمرحلة الثالثة من اللقاح المحتمل والمدرج تحت مظلة منظمة الصحة العالمية لفيروس كورونا (كوفيد 19).

وأكدت أن البحرين فخورة بأبنائها الذين بادروا بالتطوع من أجل الإنسانية ضاربين بذلك أروع الأمثلة في العطاء، وكانوا جزءًا من الجهود العالمية في معركة القضاء على جائحة كورونا وذلك بمشاركتهم في المرحلة الثالثة من التجارب السريرية بالتجارب السريرية في المرحلة الثالثة يتوجب عليهم استكمال الجرعات من اللقاح وتلقي الجرعة الثانية بعد 12 شهرًا.

وأشارت الصالح إلى تطلعها أن تتكلل جهود القائمين على هذه التجارب هو مرجو منها، وأعربت الوزيرة عن شكرها لدولة الإمارات العربية المتحدة الشقيقة وتعاونها مع المملكة في هذه التجارب السريرية.

يذكر أنه قد تمت زيادة أعداد المشاركين في التجارب السريرية من قبل القائمين على التجارب السريرية للمرحلة الثالثة للقاح بنحو 1700 لقاح إضافي، إذ جاءت هذه الزيادة نظير ما شهده القائمون على التجارب من مهنية وكفاءة الفريق الطبي وكافة الكوادر الطبية والطواقم التمريضية في مملكة البحرين من خلال إدارة المرحلة الثالثة للتجارب السريرية في مملكة البحرين والتعامل مع المتطوعين بها، إلى جانب الإقبال المتزايد من الراغبين في التطوع بعد الوصول إلى العدد المطلوب الـ 6000 متطوع.

يذكر أن مملكة البحرين قد أعلنت مشاركتها في المرحلة الثالثة من التجارب السريرية في أغسطس الماضي، واليوم بكل فخر تكللت الجهود ببلوغ 7700 مشارك ضمن

روابط الأخبار

http://www.akhbar-alkhaleej.com/news/article/1223822

http://www.akhbar-alkhaleej.com/news/article/1223828

http://www.akhbar-alkhaleej.com/news/article/1223877

http://www.akhbar-alkhaleej.com/news/article/1223837

http://www.akhbar-alkhaleej.com/news/article/1223862

http://www.akhbar-alkhaleej.com/news/article/1223878

http://www.akhbar-alkhaleej.com/news/article/1223868

https://www.alayam.com/alayam/local/875026/News.html

https://www.alayam.com/alayam/local/875006/News.html

https://www.alayam.com/alayam/local/875007/News.html

https://www.alayam.com/alayam/multaqa/874995/News.html

https://alwatannews.net/article/897021

https://alwatannews.net/article/897026

https://alwatannews.net/article/897024

https://bit.ly/3jGm6Ff

https://bit.ly/2SDHMpH

https://albiladpress.com/newspaper/4377/673496.html

https://albiladpress.com/newspaper/4377/673484.html

https://albiladpress.com/newspaper/4377/673482.html

https://albiladpress.com/newspaper/4377/673504.html

https://albiladpress.com/newspaper/4377/673483.html